דבר

דבר יום רביעי ט"ז באייר תשנ"ד 27.4.94 גליון 21236

16 עמודים, המחיר 2.90 ש"ח (כולל מע"מ) באילת 2.40 ש"ח

הלקח של דוא"פ: בלי נחישות ליצור מציאות חדשה, לא ניתן להפוך אויב לשותף. דבר היום (עמ' 9)

ד"ר פאינה אלחזובה פוקחת עיני שורים, מטפלת באלכוהוליסטים וטורחת לעקרות ללדת (עמ' 11)

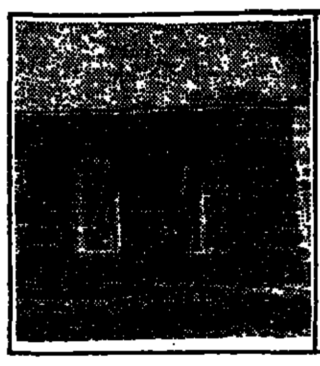

החצר הישנה של קיבוץ גשר היא אחד מארבעה אתרים שיקבלו הערב את פרס הנשיא לשימור (עמ' 12)

כלכלה	8–6
עכשיו	12–11
עניינים	13
חדשות חוץ	14
כל דבר	16

ישראל ורוסיה יחתמו היום על הסכם סחר; רבין: דף חדש

ילצין אמר לרה"מ כי הוא מוכן לחתום על הסכם לשיתוף פעולה בטחוני וצבאי עם ישראל; רבין: "אף שהיו ימים קשים ביחסים בין ישראל לברה"מ לשעבר, לא שכחנו לרגע שהחיילים הסובייטים היו חוד החנית במלחמה נגד הנאצים"

מאת כתבי סוכנויות הידיעות במוסקווה

ישראל ורוסיה יחתמו היום על הסכם סחר. בישראל היו הסתייגויות מהסכם הזה, אך בסופו של דבר הוחלט לחתום עליו.

נשיא רוסיה, בוריס ילצין, אמר לראש הממשלה יצחק רבין, כי הוא מוכן לחתום על הסכם לשיתוף פעולה בטחוני וצבאי עם ישראל. רבין אמר למלוויו, כי התרשם שבניגוד לעבר, לרוסיה יש עכשיו עניין בשלום, בביטחון וביציבות במזרח התיכון. היא מבקשת להגיע לשיתוף פעולה מוגבר עם ארה"ב בעניין המזרח התיכון, וראש הממשלה רואה בכך עמדה חיובית.

יש לציין כי רבין זכה לקבלת פנים חמה מאוד מצד הנשיא ילצין, שאמר כי רוסיה רוצה להדק את הקשרים עם ישראל. ילצין אף אמר כי הוא רוצה לקדם את תהליך השלום כדי ליצור באיזור אווירה יציבה.

במסיבת עיתונאים אמר רבין, כי ישראל מוכנה "לעשות פשרות מכאיבות למען השלום. בהקשר השלום אנו מוכנים לנסיגה בגולן. מימדי הנסיגה יהיו תלויים בעומק השלום. מסיבות בטחוניות לא נפנה ישובים, אך למען שלום אנו מוכנים לעשות זאת".

רבין וראש ממשלת רוסיה צ'רנומירדין חתמו על שישה הסכמים לשיתוף פעולה, וצפויים לחתום על הסכם סחר כולל היום. רבין הזמין את צ'רנומירדין וגראצ'ב לבקר בארץ, וגראצ'ב נענה להזמנה.

רבין סירב להצעת מוסקווה לוועידה נוספת במתכונת ועידת מדריד. "עדיף שמדינות ידברו זו עם זו פנים אל פנים", אמר, "איני מאמין שאנו צריכים ועידת מדריד שנייה". בתשובה לשאלות אמר רבין, כי ישראל אינה אשמה באי־עמידה בלוח הזמנים של הסכם ושינגטון. לדבריו, הפלסטינים עיכבו את השיחות לאחר הטבח בחברון. "אי אפשר לצפות לעמוד בזמנים אם אין משא ומתן".

ראש הממשלה אמר ברוסיה: "היו ימים קשים ביחסים בין ישראל לברה"מ לשעבר, היו ימים אפלים. אבל גם בימים הקשים ביותר לא שכחנו אף לרגע שברה"מ, שחיילי הצבא הסובייטי, היו חוד החנית במלחמה נגד הנאצים. לא שכחנו אף לרגע את הקרבות הרבים, את הגבורה, את המעשים האמיצים של מיליונים שעצרו בגופם את מכונת ההשמדה של הנאצים. בשם מדינת ישראל אני רוצה לומר לכם היום תודה.

"אומרים שיש לנו זיכרון ארוך – וזה נכון: לכן, גם בימים הקשים ההם, כאשר כאן, במוסקווה, לא כל כך הבינו אותנו ואפילו פעלו קשות נגדנו, לא שכחנו אף לרגע שהיתה זו ברית המועצות שתמכה בנו בראשית צעדינו כמדינה, ועמדה לצידנו במלחמה הקשה של עצמאותנו.

"מדינת ישראל מקמצת במתן עיטורים. אבל אילו יכולתי, אילו הייתי רשאי, הייתי מעניק עיטור לכל רוסי ולכל רוסיה, יהודי ולא יהודי, בדרג הבכיר ובדרג הנמוך, שנחלצו באותם ימים לעזרתנו, כאשר חיינו היו תלויים לנו מנגד.

"במידה מסוימת, אני וחברי שבאו איתי מישראל חשים כאן כמעט כמו בבית: הנופים, הצלילים, הריחות, מוכרים לנו. כאן, ברוסיה הגדולה, חלמנו הראשונים על ציון וירושלים, כאן קמו הפיונרים הראשונים של הבניין של מדינת ישראל, כאן החל התהליך, כאן החלה התרבות החדשה שלנו, כאן שרו משוררינו הגדולים את שיריהם וכאן נולדו המנהיגים שהנהיגו אותנו במשך עשרות שנים.

"בשנים האחרונות קלטה ישראל חצי מיליון יהודים שהגיעו מכאן. רבים מהם מאושרים: הם נקלטו בחברה הישראלית, אבל לא אסתיר מכם: יש גם קשיים רבים. אנחנו מדינה קטנה, לא עשירה, אשר ידעה הרבה מלחמות ומנסה לעשות עכשיו שלום. לחמישה מיליון תושבים קשה לקלוט חצי מיליון עולים בבת אחת, אבל אנו עושים כל מה שאפשר, ואני יכול לומר בגאווה: אין אף מדינה בעולם שעושה כמונו.

"נצחונותינו בשדות הקרב לא מנעו מאתנו במשך שנים כה הרבה לחלום שלום. אבל משך השנים לא היו לנו שותפים לחלום הזה. מאז תום מלחמת יום הכיפורים ונשיאותו של הנשיא סאדאת במצרים אנו רואים סימנים לרצון של שלום: בעצם ימים אלה אנו מקיימים דיונים על שלום ורוצים לראות בסופן של המלחמות".

העיתון הסעודי "אלמג'לה" מוסר כי מוסקווה ודמשק הגיעו לסיכום שיש לכונן מחדש את היחסים שהיו בעבר בין רוסיה וסוריה. לדברי העיתון, רוסיה גם הביעה נכונות לספק לסוריה את כל חלקי החילוף להם היא זקוקה כדי לבנות מחדש את הארסנל הצבאי שלה.

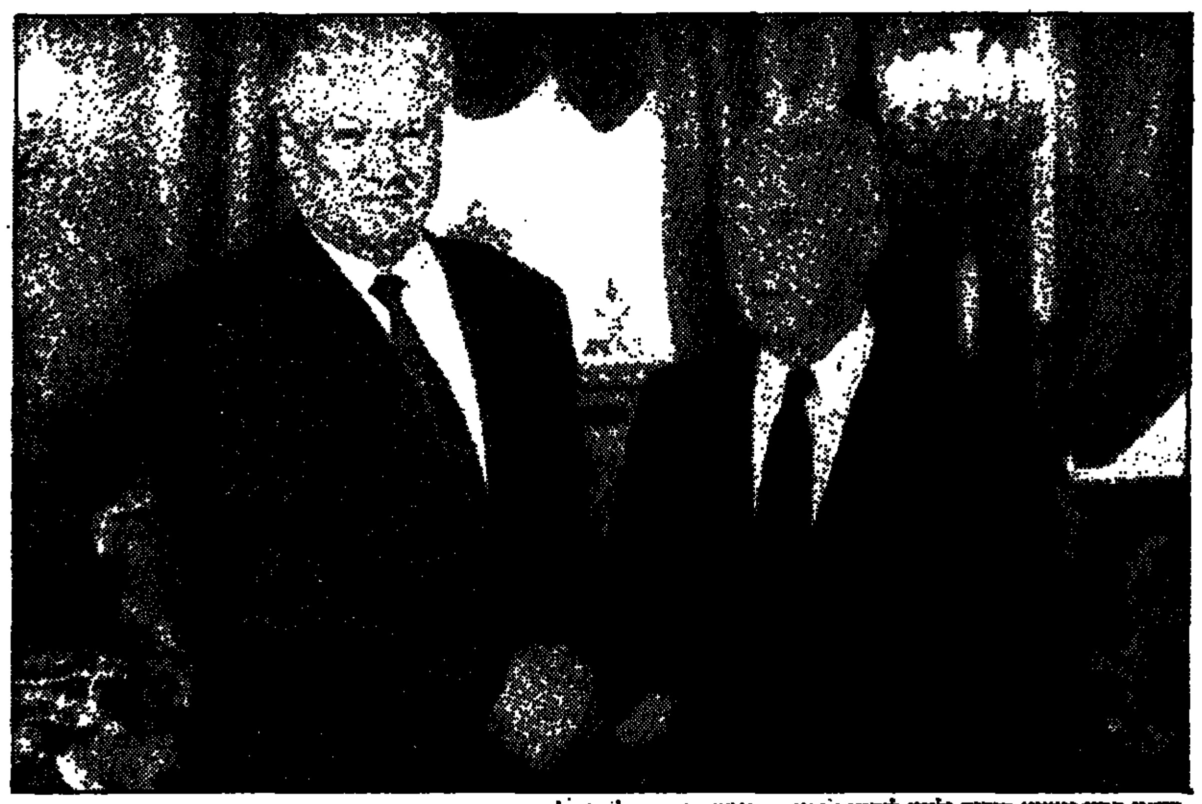

רה"מ רבין ונשיא רוסיה ילצין לוחצים ידיים בפגישתם בקרמלין (צילום: א.פ.)

לוברני: אסד יבצע בקרוב מהלך לקידום השלום

(ע). – אורי לוברני, העומד בראש צוות השיחות למו"מ עם לבנון, אמר אתמול, כי הוא מאמין שנשיא סוריה, חאפז אסד, יבצע כבר בתקופה הקרובה צעד משמעותי לקידום תהליך השלום.

בעניין גורל השבויים והנעדרים הישראלים אמר לוברני, כי אסור להאמין לדברי שר החוץ האירני, שטען שאין שבוי ישראלי באירן. עם זאת הדגיש, כי לצערו אין בידי ישראל שום מידע חדש על השבויים והנעדרים.

בהופיעו בפני חברי איגוד ישראל־בריטניה וחבר העמים בבית ציו"ן בתל־אביב אמר לוברני, כי בעייתנו הבטחונית העיקרית היום היא לבנון, וכי לבנון תהיה האחרונה שתחתום איתנו על הסכם שלום, כיוון שהיא איננה מסוגלת לבצע החלטות מדיניות בשלב זה. "היום סוריה שולטת בלבנון, ולכן רק לאחר שנתקדם במשא ומתן עם הסורים – נתקדם גם עם הלבנונים", הדגיש.

הערכה בקהיר: ההסכם עם אש"ף יוכן לחתימה כבר בשבוע הבא

היום מגיעים לקאהיר כריסטופר וערפאת וביום ה' ייפגשו בהשתתפות מוסא; שני עו"ד מארה"ב הוזמנו ע"י הפלסטינים לבחינת המסמכים לפני החתימה

מאת און לוי, מגליתנו בקהיר

"הפערים בין הצדדים בגרסית הסוגיות צומצמו מאוד ונותרו רק מעט נושאים פתוחים. אנו עוסקים כיום בעיקר בעבודות ליטוש אחרונות לגיבוש המסמך הסופי" – כך העריך אמש גורם בכיר במשלחת הישראלית בתום יום הדיונים השלישי לשיחות קאהיר.

ראש המשלחת הישראלית לשיחות האוטונומיה, אלוף אמנון ליפקין־שחק, אמר כי "המו"מ לא נגמר, אך יש התקדמות. אנחנו כל הזמן עובדים ונפגשים, יש עדיין עבודה. אין נושא מרכזי שבו הדעות חלוקות, אבל יש עוד הרבה מאוד נושאים שטרם סוכמו סופית ונצטרך לתת עליהם את הדעת". נביל שעת', ראש המשלחת הפלסטינית לשיחות, העריך כי יוכל להציג בפני יאסר ערפאת ובפני המדינה האמריקאי וורן כריסטופר את עיקרי ההסכם עוד בפגישתם השבוע.

בכיר אש"ף, עבדול־ראזק יחיא, אמר כי שני הצדדים הסכימו על הסדרים למעבר בטוח של פלסטינים בין רצועת עזה לאזור יריחו, וכן על הליכי הביטחון בנקודות הגבול בין ישראל לרצועת עזה. אולם ליפקין־שחק אמר כי שתי הבעיות לא נפתרו באופן מוחלט.

היום צפויים להגיע לקאהיר כריסטופר ומנהיג אש"ף יאסר ערפאת. ביום חמישי תתקיים פגישה בין ערפאת, כריסטופר ועמרו מוסא, שר החוץ המצרי.

ההערכה אמש בקאהיר היתה, כי הסכם הנסיגה הישראלי משטחי עזה ויריחו יגובש כבר השבוע ויוכן לקראת חתימה בשבוע הבא. שעת' אמר, כי "אנחנו מקווים להגיע בסוף שבוע זה לסיכום בנושא עזה ויריחו. אינני יכול להבטיח שאכן כך זה יהיה, אך אנו עושים מאמץ. תמיד מוצאים עוד ניסוחים, עוד מלה פה, מלה שם שלא נכתבה, ואיננו רוצים להשאיר משהו לא פתור שניתן לפתור אותו מראש. זה לא אומר שלא נשאיר מקצת הנושאים לשלב מאוחר יותר, עליהם נדון מיד לאחר שיחתום ההסכם."

עוד אמר שעת', כי "אם נסיים השבוע את הכנת המסמך, הוא יועבר לעיונם של יאסר ערפאת ויצחק רבין על מנת שיוכלו להעיר עליו הערות שעליהן נדון בשבוע הבא. אנחנו עושים את המרב על מנת להביא לסיום המו"מ ולחתימה".

ליפקין־שחק אמר, כי יתכן שיישאר מספר קטן של נושאים שאין בסמכות הוועדה לדון בהם, והם יועברו להכרעת הדרג המדיני.

המשלחת הפלסטינית הזמינה לקאהיר שני עורכי־דין מארה"ב על מנת שיבחנו את ניסוחם של המסמכים קודם לחתימתם.

(המשך בעמוד 2)

רכבת אווירית של ג'יפים לזירוז ההסכם עם אש"ף

מאת און לוי

24 כלי רכב קלים מועברים אתמול והיום מצבא ארה"ב לידי המשטרה הפלסטינית. טקס צנוע לכבוד הגעתם יתקיים היום בנמל התעופה בקאהיר, בהשתתפות מזכיר המדינה האמריקאי וורן כריסטופר, שר החוץ המצרי עמרו מוסא ומנהיג אש"ף יאסר ערפאת. הגעת כלי הרכב לקאהיר ברכבת אווירית נועדה להאיץ את חתימת ההסכם בין ישראל לאש"ף.

אתמול אחר הצהריים הגיע לנמל התעופה בקאהיר מטוס אמריקאי ובו 12 ג'יפים שאמורים להימסר לידי המשטרה הפלסטינית. 12 ג'יפים נוספים יגיעו לקאהיר היום.

ראש המשלחת הפלסטינית לשיחות השלום, נביל שעת', סיפר אתמול במסיבת עיתונאים כי בשבועות הקרובים אמורים להגיע לנמל פורט סעיד כ־200 כלי רכב צבאיים נוספים, ובהם כמה שריוניות שיימסרו אף הם לידי כוחות הביטחון הפלסטיניים.

בעלה הערבי של אהובה כהן לא השתתף בהלווייתה

(ע). – אהובה כהן, קורבן הפיגוע בעפולה שמתה שלשום מפצעיה, הובאה אתמול אחר הצהריים למנוחת עולמים בבית העלמין באשקלון. היא נטמנה בחלקת קבורה רגילה כיהודיה. מאות בני משפחה וחברים ליוו אותה בדרכה האחרונה. בעלה הערבי, עאדל עונאללה מכפר יפיע, לא נכח בהלוויה עקב סירובם של בני משפחת המנוחה לאפשר לו להשתתף.

הרב האשכנזי של אשקלון, יוסף בלוי, ספד למנוחה ואמר, כי "אנחנו קוברים אותה היום כיהודיה למרות שהתאסלמה, כיוון שהיא נרצחה בפיגוע. בנסיבות אחרות היתה נקברת כמוסלמית".

בקהל פשטה שמועה שלפיה הרב הספרדי של אשקלון, יוסף שרביט, סירב להספיד את אהובה כהן כיוון שנישאה לערבי והתאסלמה. הרב שרביט אמר בתגובה "לא הגעתי כי לא מגיע לה שני רבנים. היא התאסלמה וקברו אותה כיהודיה, עשו לה יותר מדי כבוד".

דודה של אהובה, אברהם עזרזי, אמר ליד הקבר: "זה העונש שלה מאלוהים, הכל כתוב עליה, אבל זה העונש בגלל שהתחתנה עם ערבי. אלוהים סתם לא זורק אבנים על בני־אדם".

בעלה של המנוחה, עדאל, אמר אמש בראיון בתוכנית "מבט" בטלוויזיה: "הכבוד הוא לאשתי בלבד. אינני רוצה לשבש הליך של ההלוויה, לכן אני נמצא פה, וזה קשה מאוד".

הוא סיפר, כי נענה לבקשת הוריה של אשתו לקוברה בקבר ישראל בתנאי שיוכל לבקר על קברה.

הוא הודה לרופאים, לאחיות ולקצין הביטחון של בית החולים שאיפשרו לו לבקר אצל אשתו למרות האיומים שהושמעו נגדו. "הייתי מתגנב דרך הכניסה הצדדית לאשתי", אמר.

בעמ' 14

דרום אפריקה: יום הבחירות הראשון עבר ללא תקריות

כבאים מנסים לחלץ גופות מהריסותיו של המטוס הטייוואני שהתרסק בנגויה (צילום: א.פ.)

תושב דימונה נרצח בנתניה במהלך ויכוח על מקום חנייה

(ע). – ריימונד נבט בן 40 מדימונה נרצח אתמול אחר הצהריים בידיעה מאקדח בשכונת קרית־נורדאו בנתניה, במהלך ויכוח על מקום חנייה עם שכן המתגורר בבניין. כשאליו הגיע לביקור. החשוד ברצח נעצר על־ידי המשטרה.

מפרטים ראשונים שנמסרו על־ידי מפקד משטרת נתניה, סנ"צ אליעזר גיל, עולה, כי ריימונד נבט הגיע מדימונה עם אשתו ובנה כדי להגוג מסיבת אירוסין של בנו.

בכניסה לבית המגורים בנאות גולדה בקרית־נורדאו התפתח ויכוח על מקום החנייה עם שכן המתגורר בבניין. תוך כדי הוויכוח המילולי התלהט הרוחות והתפתחותה תגרה אלימה. לפתע שלף השכן אקדח המוחזק על־ידו ברשיון וירה לעבר ריימונד נבט.

נבט נפגע בחזה וצוות מד"א מנתניה שהוזעק למקום החל בפעולות החייאה. הוא הועבר לבית החולים לניאדו והוכנס לחדר הניתוח, אך לאחר שעה מת מפצעיו.

החשוד ברצח, אמן העוסק בציור שעלה לישראל מברה"מ לשעבר לפני כמה שנים, נחקר עתה בידי חוקרים במשטרת נתניה.

"שעון הפשיעה" לשנת '93: בכל דקה וחצי מתבצע אירוע פלילי

מאת דניאל בן־סימון

4,000 אסירים ועצירים פלסטינים מוחזקים בבתי הסוהר בשטחים ובישראל. עם יישום תוכנית האוטונומיה בעזה ויריחו יפונו בתי הסוהר בעזה, חברון, רמאללה, ג'נין ושכם. דברים אלה מסר אתמול שר המשטרה, משה שחל, בסקירה של משרד המשטרה בכנסת.

בפני גלריה נכבדה של קציני משטרה ובתוכם המפכ"ל הנכנס אסף חפץ, שישבו ביציע האורחים, פירט שחל את מה שכינה "שעון הפשיעה" לשנת '93:

בכל דקה וחצי במוצע מתבצע אירוע פלילי; בכל 45 שעות מתבצע רצח או ניסיון לרצח; בכל 12 שעות מתבצע שוד; בכל 5 שעות מתבצע מעשה מגונה או אונס; בכל 37 דקות – תקיפה; בכל 23 דקות – התפרצות לבית עסק; בכל 21 דקות – התפרצות לדירה; בכל 22 דקות – גניבת רכב; בכל 9 דקות – גניבה מתוך רכב; בכל 12 דקות – גניבות אחרות.

השר שחל ציין, כי בשנה האחרונה נעו בכבישי ישראל 1,280,200 כלי רכב. באותה שנה אירעו 21,832 תאונות דרכים עם נפגעים ו־494 בני־אדם נהרגו.

בהתייחסו לאוטונומיה אמר שחל, כי משטרת ישראל תשאף לתיאום ושיתוף פעולה עם המשטרה הפלסטינית. "אנו צופים שככל שיתקדם התהליך המדיני יילכו ויגברו מעשי הסדר והפרות הסדר הציבורי על־ידי גורמים המתנגדים לתהליך השלום. נפעל ביד רמה כדי לסכל כל ניסיון לפגוע בסדר הציבורי".

בעמ' 8

הדולר שבר מחסום השלושה ש"ח

שער הדולר היציג עלה אתמול ל־3.007 ש"ח

האוצר מקצץ 6.9 מיליון ש"ח מתקציב החינוך היסודי

259 בני אדם נהרגו בהתרסקות מטוס ביפן

הסיבה להתרסקות המטוס לא ידועה – המטוס עמד לנחות, הטייס הכריז כי הוא יוצא לסיבוב נוסף, ואז התרסק; שני נוסעים עדיין נעדרים ועשרה מטופלים בבתי חולים

יפן (א.פ.). – לפחות 259 בני אדם נהרגו אתמול בהתרסקות מטוס טייוואני בשדה התעופה של העיר נגויה ביפן. בטיסה היו 256 נוסעים, ביניהם שני תינוקות, ו־15 אנשי צוות.

שבע שעות לאחר התרסקותו ועלייתו באש של מטוס חברת "צ'יינה איירליינס", מדגם איירבאס 300, פקידים בשדה התעופה ... כי שני נוסעים עדיין נעדרים, ועשרה מטופלים בבתי החולים.

פקיד במשרד התחבורה אמר כי דקות לפני ההתרסקות דיווח הטייס האנג לו־צ'י, כי הוא לא ימשיך בניסיון הנחיתה, וינסה לנחות בשנית. הטייס לא הסביר מדוע הוא נאלץ להפסיק את הנחיתה, ואמר רק: "יוצאים לסיבוב נוסף".

המטוס שטס מטייוואן התרסק כמה מאות מטרים מימינו של מסלול הנחיתה. אם היה נוחת כ־200 מטר ימינה, היה פוגע בבית שבאיזור. המטוס נעצר מטרים ספורים לפני מחסנים של כוחות ההגנה האוויריים, ותגובתם המהירה של אנשי החיל הצילה את חייהם של מספר נוסעים.

פקיד במשרד התחבורה אמר כי האש כובתה כ־40 דקות לאחר ההתרסקות, אולם שעות לאחר ההתרסקות עסקו עדיין כ־3,000 אנשי משטרה וכבאים באיסוף שברי המטוס ובהגשת עזרה לנפגעים.

היתה זו התאונה השנייה בחומרתה בכל ההיסטוריה של התעופה היפנית. התאונה החמורה ביותר של מטוס יחיד היתה ב־12 באוגוסט 1985, אז נהרגו 520 בני אדם כשמטוס יפני התרסק על צלע הר.

"כשהגעתי למטוס הוא נראה כל כך רע, שחשבתי שלא נשאר אף אחד בחיים," אמר אחד מהכבאים. "אולם כאשר שמעתי זעקות כאב של אשה קראתי לאלונקה והצלנו אותה," אמר.

כבאי אחר אמר כי חלק של הגופות נפגעו בצורה קשה מאוד, שלא תאפשר אפילו את זיהוי מינם. אחרות מהגופות הועפו למרחק מאות מטרים מהמטוס, אמר.

ברישומי חברת התעופה מופיעים יותר מ־100 נוסעים שאינם יפניים. לא ניתן היה להשיג אמש מידע על שאר הנוסעים, אולם בכל הנראה רובם סינים.

צ'אנג טאיי שין, מנהל "צ'יינה איירליינס" ביפן, אמר כי כנפו הימנית של המטוס נגעה בקרקע מעט לפני ההתרסקות. הוא ואחרים בחברה דחו את הטענות כאילו למטוס היו בעיות במנוע.

כל מה שרצית לדעת על זכויותיך בעבודה

ישיר ולעניין

קו פתוח להסתדרות

שכר יחסי עבודה

אם יש לכם שאלות בנושא **שכר**, **יחסי עבודה**, **פיטורין**, **תנאים סוציאליים** ועוד, התקשרו היום, **יום ד' 27.4.94** לקו הפתוח של ההסתדרות, בין ארבע לשבע בערב. מומחי האיגוד המקצועי יחכו לכם בטלפון **177-022-5717**

ההסתדרות הכללית

هكذا من الأصل

هكذا من الاحل

ביקורת במשלחת הישראלית על שנציגי הפלסטינים מעכבים הגעתם לעזה ויריחו

לדברי שעת', השוטרים הפלסטינים יגיעו לשטח 12 שעות אחרי חתימת ההסכם

מאת און לוי

גורמים בכירים במשלחת הישראלית לשיחות על מימוש הסדרי האוטונומיה בעזה ויריחו מתחו אמש ביקורת חריפה על כך, שהפלסטינים מתעכבים בשליחת נציגים לשטח כדי להתחיל בהכנות לכניסת המשטרה הפלסטינית והעברת הסמכויות האזרחיות מהמינהל האזרחי לרשויות האוטונומיה הפלסטינית.

"ההימנעות של הפלסטינים לשלוח את נציגיהם לשטחי עזה ויריחו לפני חתימת ההסכם עשויה לפגוע במוכנותם לקבלת האחריות על שטחים אלה לאחר חתימת ההסכם", אמרו גורמים בכירים במשלחת הישראלית. לדבריהם, הנושא עלה לדיון פעמים רבות, אך הפלסטינים לא עשו עדיין דבר.

לדברי נביל שעת', ראש המשלחת הפלסטינית, כ־6,000 שוטרים פלסטינים יגיעו לשטחי האוטונומיה כ־12 שעות לאחר חתימת ההסכם.

גורמים במשלחת הפלסטינית אישרו אמש, כי הנושא אכן עלה לדיון פעמים רבות, ולדבריהם הדאגה הישראלית בהחלט מובנת להם, אך עדיין לא סוכם מי ישמשו באילו תפקידים ולכן הם מתקשים להתחיל לפעול.

עם זאת אמרו הגורמים הפלסטינים, כי במהלך המפגשים האחרונים סוכם שהשוטרים הפלסטינים יגיעו לשטחי האוטונומיה זמן קצר לאחר חתימת ההסכם. הם יגיעו מצוידים בנשק וכל שאר הציוד הצבאי וייכנסו לבסיסי המשטרה הפלסטינית. עוד סוכם, כי כל עוד לא תועבר האחריות מידי צה"ל לידי המשטרה הפלסטינית, יימנעו השוטרים מלנוע בשטחי האוטונומיה עם נשק כדי למנוע תקלות.

משלחת מכינה לשיחות בקרת נשק יצאה לקטאר

מאת מוטי בסוק

משלחת ישראלית, המורכבת מפקידים בכירים במשרדי החוץ והביטחון, יצאה אתמול בלילה לקטאר, להכנת השתתפות ישראל בוועידה לבקרת נשק בשבוע הבא.

במשלחת משתתפים שלמה גור, יועצו המדיני של סגן שר החוץ יוסי ביילין, ואנשים במחלקה לקשרי חוץ במשרד הביטחון. המשלחת תיפגש עם בכירים במשרד החוץ של קטאר, האחראים להכנת דיוני הוועדה לבקרת נשק, במסגרת הערוץ הרב־צדדי לשלום. גור עמד בראש משלחת החלוץ הישראלית לעומאן, שהכינה את השתתפות הישראלית בוועידת המים בעומאן לפני כשבוע, גם במסגרת השיחות הרב־צדדיות לשלום. יצוין, כי עובד אחר במשרד החוץ, ברוס קשדן, שהה בקטאר לפני כמה שבועות בשליחות שר החוץ.

המשלחת הישראלית לקטאר תדרוש, על פי תקדים ועידת המים בעומאן, כי אל המשלחת הישראלית לשיחות בקרת הנשק יצטרפו גם עיתונאים מהארץ, וכי המשלחת תגיע לקטאר בטיסה ישירה לדו־חה. המשלחת תשוב ארצה ביום חמישי או שישי. המשלחת לוועידה לבקרת נשק, בראשות מנכ"ל משרד הביטחון אלוף (מיל.) דוד עברי, תצא לקטאר ביום ראשון ותשוב לארץ ביום חמישי.

יצוין, כי בין קטאר לישראל התנהל באחרונה מו"מ גלוי למחצה על מכירת גז, ושימוש בישראל כגשר יבשתי להעברת הגז מקטאר לאירופה. שר החוץ של קטאר אף נפגש בנושא זה, לפני יותר מחודש, בלונדון, עם שר החוץ שמעון פרס ושר האנרגיה משה שחל.

שמה של שרנקה נמחק מרשימת נספי השואה לאחר שאחותה גילתה כי ניצלה

מאת יורם לוי

אנשי היכל השמות ב"יד ושם" מחקו אתמול, לראשונה בתולדות המוסד, שם של יהודייה מרשימת הנספים בשואה.

לפני שנתיים רשמה ניילי קרסנר מניו יורק את אחותה שרנקה, ילידת פולין, כמי שנספתה בשואה. ליד שמה בהיכל השמות הוסיפה "אני מקווה שהיא עדיין בחיים". תקוותה לא נכזבה. אתמול הגיעו שתי האחיות להיכל השמות ב"יד ושם". הניצולה שרנקה לנדן, נעמי בטנקיד היום, ביקשה למחוק את שמה מרשימת הנספים.

התברר, כי משפחתה של שרנקה בת ה־57 הצליחה להבריח אותה מפולין ב־1942 וכך ניצלה. לנילי נודע על קיומה של אחות, שנולדה לאשתו הראשונה של אביה, רק בגיל 12. לאחרונה היא גילתה שאחותה אומצה על־ידי נוצרים וחיה כיום בישראל. היא פרסמה מודעה בעיתון ישראלי שבה היא ביקשה לברר היכן אחותה.

בתה של נעמי ראתה את המודעה והפנתה את תשומת לבה של אמה אליה. לאחר ששוחחו בטלפון עברו הנשים בדיקת דם גנטית שקבעה כי הן אחיות. שלושם [illegible] ניילי קרסנר בישראל ונפגשה לראשונה עם אחותה האבודה, שעלתה לישראל לפני 11 שנה.

אתמול באו שתי האחיות ל"יד ושם" ובטקס מרגש נמחק שמה של נעמי מרשימת נספי השואה.

הערכה בקהיר

(המשך מעמוד 1)

לדברי שעת', "הזמנו לקהיר את [illegible] וויסבב המומחה בדין הבינלאומי, אשר התערב לסייע לנו בזמנו בהסכם. כמו כן הזמנו את ג'ורג' סלים, שהיה עוזר היועץ המשפטי של ג'ורג' בוש. הם עובדים כעת על המסמכים, במטרה שנהיה משוכנעים קודם לחתימה שמה שאנחנו עומדים לחתום עליו נוכל לחיות אתו".

באשר למפגש פרס־ערפאת אמר שעת: "אינני יודע בשלב זה אם פרס יגיע. במפגש בין ערפאת לפרס בבוקרשט היתה החלטה שייפגשו בקהיר, אך מפגש זה טרם נסגר".

תת־אלוף יום־טוב סמיה, ראש ועדת התיאום והקישור הישראלית, נפגש אתמול אחר הצהריים עם מקבילו הפלסטיני לשיחה בלתי רשמית, על מנת להתחיל להתכונן לתחילת עבודתם המשותפת לאחר חתימת ההסכם. אמש בשעת ערב מאוחרת חזר סמיה לישראל כדי להמשיך בהיערכות של יחידת התיאום והקישור לקראת יישום ההסכם.

ליפקין־שחק אמר, כי "פגישות בין אש"ף לחמאס, כל זמן שהן לפתרון בעיות וסכסוכים פנימיים, אין בהם בעיה מבחינתנו, אבל אם יהיה בהם משהו של 'חלוקת עבודה' בין הפתח' שיקיים את ההסכמים לבין החמאס שיוכל להגות 'מזימות' ושיוכל לבצע פיגועים בישראלים, לא רק שזה לא מקובל עלינו, זה לא יהיה וזה גם ישפיע על השיחות. אני חושב שזה ברור וגם הסבר זה לא מה שיהיה".

"יש עדיין קשיים במו"מ, ואני חושבת שראש הממשלה צריך יהיה להתערב על מנת שנוכל להגיע לחתימה על ההסכם". כך אמרה אתמול השרה שולמית אלוני ל"דבר", לאחר ביקור שערכה אצל חברי המשלחת הפלסטינית ומאוחר יותר אצל חברי המשלחת הישראלית לשיחות קהיר. אלוני שמעה סקירות מפי ראשי שתי המשלחות בנפרד, אך סירבה להתייחס לתוכנן, ואמרה כי לדעתה חייב ראש הממשלה להתערב באופן אישי על מנת שהמו"מ יסתיים.

השרה אלוני, המבקרת בקהיר במסגרת תערוכת התקשורת, אמרה כי "אני חושבת שהאנשים שלנו בתערוכה עשו עבודה יוצאת מהכלל. הביתן של 'בזק' הפך להיות האטרקציה של התערוכה. יש לנו פה כמה חברות שמציגות דברים מרשימים מאוד שמתאימים גם למדינות מתפתחות. אני חושבת שדווקא הגודל שלנו הוא טוב יותר ונוח יותר ממדינות מתפתחות, אך הדבר יחייב הרבה השקעה. טוב שבאה משלחת גדולה מישראל, אני מקווה שיווצרו קשרים, וזאת מכיוון שיש לנו מה להציע".

"עד לרגע האחרון לא נדע מתי ייחתם ההסכם עם אש"ף", אמר אתמול שר החוץ שמעון פרס בסיור בכרמיאל. שר החוץ דחה את הידיעות כאילו מתח שר הביטחון ביקורת על כך שהתחייב על תאריך שבו כביכול ייחתם ההסכם. "לא התחייבתי על שום תאריך, כך שלא היתה גם ביקורת והכל המצאה עיתונאית", אמר פרס. הוא סירב כאמור לנקוב תאריך שבו ייחתם ההסכם ורק אמר כי הוא מקווה שזה יהיה בקרוב. בהתייחסו לידיעות כאילו צפוי סבב מינויים חדש בממשלה, אמר שר החוץ כי לא ידוע לו על כך. שר החוץ בא אתמול לכרמיאל כדי להיפגש עם אנשי ההסתדרות שבעיר לקראת הבחירות.

רבין אמר אתמול במוסקבה, כי ההסכם ייחתם גם אם אחדות מהבעיות יוותרו ללא פתרון. הוא סירב לדבר על אפשרות חתימה בשבוע הבא, אך אמר כי הדבר יקרה לפני שיגיעו המשקיפים הבינלאומיים לחברון – אחד התנאים שהוצבו לפני שחודשו השיחות לאחר הטבח בחברון.

מחבל חמוש בסכין נורה ונהרג בחברון

(עו). – כוח של צה"ל הרג אתמול מחבל חמוש בסכין שניסה לדקור חיילים במרכז חברון.

סמוך לשעה 7 בבוקר התקרב המחבל לחיילי צה"ל שעמדו במחסום בכיכר השוטר, שלף סכין וניסה לדקור את אחד החיילים. החיילים האחרים דרכו את נשקם, קראו לו לעצור ומשלא נענה ירו בו ופצעו אותו באורח קשה.

רופא צבאי שהוזעק למקום טיפל בפצוע, אולם הוא מת לאחר דקות אחדות. גופתו הועברה למכון לרפואה משפטית באבו כביר.

צה"ל בודק את נסיבות האירוע.

● "נקבע לא אותת" כי מפקד הנעדר מהשירות הצבאי ראוי שדרגתו תישלל ממנו שכן על מפקד בצבא לשמש את המופת לפיקודיו" – קבעו שופטי בית הדין הצבאי במחוז הצפון כשהרשיעו את סרן במילואים ה.מ. בהיעדרות מהשירות במשך 143 יום, הורידוהו לדרגת סמל וגזרו עליו שלושה חודשי מאסר על תנאי לשנתיים. (אורי שרון).

העובדים הסוציאליים מפגינים מול משרד האוצר בירושלים (צילום: יצחק הררי)

נסיכויות המפרץ ידחו בקשת ארה"ב להסיר החרם על ישראל

מאת דן אבידן

המלך פאהד ושרי החוץ של חמשת נסיכויות הנפט במפרץ הפרסי אמורים לדחות היום את בקשת מזכיר המדינה האמריקאי, וורן כריסטופר, שמדינות המפרץ יסירו את החרם הכלכלי מעל ישראל.

לפי מקורות במפרץ הפרסי, יאמר המלך פאהד לכריסטופר שמדינות המפרץ יהיו מוכנות להסיר את החרם מעל ישראל רק כאשר תחול התקדמות ממשית במו"מ בין ישראל לסוריה.

כריסטופר אמור להציג בפני המלך פאהד ושרי החוץ של נסיכויות הנפט טיוטה של הכרזת עקרונות שהציעה ממשלת ארה"ב לכל המדינות המעורבות במו"מ הרב־צדדי, לחתום עליה. בטיוטה זו נאמר, בין השאר, שכל המדינות האלה מכירות זו בריבונותה של השנייה ומתחייבות לפתור את הסכסוכים ביניהן בדרכי שלום.

פאהד ושרי החוץ של הנסיכויות התבקשו לחוות את דעתם על טיוטת הכרזת עקרונות זו.

במפגש תעלה לדיון שאלת קידום המו"מ בין ישראל לגורמים הערביים בכל החזיתות, כמו כן יידון המצב בעיראק. צפוי גם, שכריסטופר יתבע מהמלך פאהד ומשליטי הנסיכויות להנהיג רפורמות דמוקרטיות בארצותיהם, דבר שיידחה, כנראה, על ידי בני שיחו.

בתום ביקורו בריאד ייצא כריסטופר הערב לקאהיר וייפגש שם עם הנשיא מובארק, שר החוץ המצרי וערפאת. בשבת יבקר בדמשק. אין לכריסטופר כוונה לבקר הפעם בלבנון.

ספר חדש שמתפרסם בארה"ב וישראל מגלה:

"איש שב"כ היה מעורב בפרשת הריגול של קצין המודיעין עמית"

מאת מרים פוקס, ניו־יורק

עובד שירות הביטחון הכללי היה מעורב בפרשת הריגול של קצין המודיעין הישראלי יוסף עמית. כך מגלים העיתונאי הישראלי יוסי מלמן ועמיתו האמריקאי דן רביב, בספרם "שותפות לדבר מעשה: בתוככי הברית הישראלית־אמריקאית" המתפרסם בימים אלו בארה"ב ובישראל.

יוסף עמית, שירת כרב סרן בחיל המודיעין ובמילא תפקידים סודיים. ב־86' הוא נידון ל־12 שנות מאסר (שקוצרו ל־8) לאחר שהורשע בארבע עבירות של מגע ומסירת מידע לסוכן זר. בכתב האישום שהוגש נגדו לא צוין שם המדינה שלמענה עבד.

לאחר שהפרשה הותרה לפרסום בישראל, העידו אמצעי התקשורת כי עמית ריגל לטובת המודיעין האמריקאי. דוברים אמריקאים הכחישו הערכות אלה.

מלמן ורביב טוענים בספרם, כי חלק מהמסמכים שהגיעו לידי עמית היו של שירות הביטחון הכללי (שב"כ). מחוקריו של עמית נודע לכותבי הספר, כי עמית השיג חומר זה מידיד ששירת בשב"כ. בעקבות תגלית זו נעצר החבר, ששמו לא הותר בספר, לחקירה, אשר במהלכה מסר לחוקריו כי לא היה מודע לכוונותיו של עמית. לטענתו, הוא מסר את המסמכים לעמית כטובה שעשה לחבר.

איש השב"כ נשפט ונידון לשלושה חודשי מאסר, אך הדבר לא פורסם עד כה. כותבי הספר טוענים כי מעורבות איש שב"כ בפרשת עמית מגבירה את החשד בקרב הרשויות בישראל, כי ייתכן שארה"ב אירגנה בישראל רשת ריגול נרחבת.

במאמר שפירסמו ב"שיקגו טריביון" לרגל הוצאת ספרם, מגלים מלמן ורביב פרשה מיסתורית נוספת: "בזמן שעמית היה בכלא, התברר מקרה עוד יותר מטריד, שהפרטים עליו פתוחים עוד יותר, של אזרח ערבי־ישראלי שנידון ב־88' למאסר בגלל שסיפק מידע לאנשים שככל הנראה פעלו למען המודיעין האמריקאי".

הספר, העוסק בתולדות היחסים בין ישראל לארה"ב, קובע כי בעוד שרוב מאמצי איסוף מידע מודיעיני של ישראל נעשים בעזרת סוכנים, מעדיף המודיעין של ארה"ב לאסוף מידע על ישראל בעזרת האזנה לרשתות תשדורות ותקשורת שונות בישראל. הריגול נגד ישראל נעשה באמצעות ציוד האזנה משוכלל, הממוקם בבסיס סודי של המודיעין האמריקאי בצפון אנגליה. בסיס זה מופעל על ידי הסוכנות האמריקאית לביטחון לאומי, הנחשבת לזרוע הגדולה, החשובה והמתוקצבת ביותר של המודיעין האמריקאי, ועולה בחשיבותה ובתקציביה אפילו על הסי.איי.איי.

בגלל סידורי הביטחון הלקויים של הבסיס הסודי מצליחות מדי פעם קבוצת נשים בריטיות, המתגוררות בקרבת הבסיס ומנהלות מאבק לסילוקו מבריטניה, לחדור לתחומו. במהלך חדירותיהן הצליחו הנשים לצלם את מתקני הבסיס ולאסוף מסמכים סודיים על הצוות המפעיל אותו ותפקידיו – מגלים מלמן ורביב בספרם.

מהגילויים של קבוצת הנשים הבריטיות עולה, שהבסיס נחשב למרכז ההאזנה החשוב ביותר של ארה"ב, וממנו מאזינים לרוב המידע העובר במזרח התיכון ובאירופה.

הספר מגלה גם, כי הקשר החזק ביותר בין אגף המודיעין של צה"ל למודיעין של ארה"ב נעשה באמצעות יחידה 8200 האחראית על האזנה, קליטת תשדורות ופענוח צפנים של ארצות ערב. יחידה זו, נכתב בספר, מקיימת קשרי עבודה הדוקים עם יחידה מקבילה בסוכנות האמריקאית לביטחון לאומי ומספקת לה ולסי.איי.איי. קלטות בעלות חשיבות רבה לאינטרסים אמריקאים במזרח התיכון.

ועד יישובי הגולן מזמין את כריסטופר

מאת שמעון וייס

ועד יישובי הגולן הזמין את מזכיר המדינה האמריקאי, וורן כריסטופר, לסיור בגולן ולפגישה עם המתיישבים במהלך ביקורו הקרוב בארץ.

במכתב ששיגרו לכריסטופר ציינו ראשי המועצות של הגולן וקצרין, יהודה וולמן וסמי בר־לב, ויו"ר ועד יישובי הגולן, אלי מלכה, כי הם מייצגים לא רק את יישובי הגולן, אלא את רובו המכריע של הציבור המתנגד לנסיגה. עוד ציינו, כי הגולן חיוני למדינת ישראל מבחינה בטחונית, התיישבותית והזכירו את החלטת הכנסת להחיל בו את הריבונות הישראלית.

בישיבת ועד יישובי הגולן שנערכה אתמול הוחלט לגנות בחריפות את דברי ראש הממשלה על עקירת ישובים ולהמשיך במאבק בכל האמצעים החוקיים למען המשך ההתיישבות והריבונות הישראלית בכל הגולן.

השביתה הכללית ברשויות הערביות במחאה על מצוקתן הכספית נדחית בעשרה ימים

בהתערבותו של יו"ר השלטון המקומי עדי אלדר, שמבטיח כי אם עד 5 במאי לא יימצא פתרון תהיה שביתה מקפת בכל הרשויות המקומיות בארץ

מאת מוחמד חליליה

כינוס החירום של ראשי הרשויות הערביות, שהתכנס אתמול בשפרעם, נענה לפנייתו של יו"ר מרכז השלטון המקומי, ראש עיריית כרמיאל, עדי אלדר, והחליט לדחות לעשרה ימים את השביתה הכללית שהוכרזה למחר.

ראשי המועצות טוענים שהשלטון המקומי במגזר הערבי פושט רגל, הולך ומתמוטט, ואין ביכולתם לא רק לשלם משכורות לעובדים ולבצע פרויקטים ולהגיש שירותים, אלא גם לבייל את המכתבים. המתכנסים האשימו את אנשי משרד הפנים באוצר באחריות למצבם הכספי הקשה, בכך שהם לא מממשים הסכמים שחתמו עם השרים. "יש מספר פקידים שמכשילים בהחלטות השרים ומתייחסים אלינו בבוזנות ואלצנו באחת הישיבות להפוך שולחנות ולקרוע מסמכים עד שהתיישרו", אמר ראש עיריית טייבה, רפיק חאג' יחיא.

עדי אלדר אמר שהדברים הגיעו אליו והוא החליט לא לשתוק. הוא התחייב שלא יוותר על כל הסכם או הסדר גרעונות עם הממשלה והאוצר, אם לא יילקח בחשבון המגזר הערבי ולא יובטח כיסוי הגרעונות של הרשויות הערביות. אלדר קרא לראשי הרשויות הערביות לא לנקוט צעדים נפרדים אלא לנהל את המאבק במסגרת המרכז לשלטון מקומי. הוא הבטיח לקיים פגישה דחופה עם שר האוצר, כאשר יחזור מצרפת השבוע, בהשתתפות משלחת מראשי הרשויות הערביות.

לדברי אלדר, מטרתו כיו"ר השלטון המקומי להשיג שוויון בתקציבים ברשויות הערביות והיהודיות. "היום אתם מקבלים חמישים אחוז ממה שמקבלות הרשויות היהודיות", אמר. לפי בקשת ראשי הרשויות הערביות, תועלה המצוקה הכספית בישיבת ההנהלה המורחבת של המרכז שתתכנס ב־5 במאי. אם עד אז לא יהיה פתרון ולא יוזרמו כספים, יכריזו המתכנסים על שביתה כללית ברשויות המקומיות. אלדר הבטיח שהשביתה לא תהיה רק במגזר הערבי, אלא בכל השלטון המקומי בישראל.

הברפלד חוייב להעיד ברשות השיפוט

מאת אפרים דוידי

בית הדין האיזורי לעבודה בתל אביב חייב אתמול את מזכ"ל ההסתדרות, חיים הברפלד, להעיד ברשות השיפוט ההסתדרותית. זאת, במסגרת התביעה של משה בר־יודא בסוגיית פיטוריו מתפקיד כמנהל המחלקה לתרבות ולאמנות בהסתדרות.

בר־יודא פוטר אשתקד עקב חילוקי דעות שהתגלעו בינו לבין יו"ר המרכז לתרבות וחינוך, רן כוהן. בעת הדיון בתביעתו של בר־יודא ברשות השיפוט צוטט הברפלד כמי ששיבח את עבודתו והתחייב שימשיך בתפקידו. אך הברפלד סירב לבוא ולמסור עדות בפני רשות השיפוט. עורך דינו של בר־יודא דרש לחייבו להעיד, אך רשות השיפוט סרבה להיענות לדרישה.

עקב כך הגיש פרקליטו של בר יודא, עו"ד יעקב רובין, ערעור לבית הדין לעבודה שפסק, כאמור, כי הברפלד חייב להעיד. ההסתדרות גם חוייבה לשלם הוצאות בסך 1000 ש"ח.

● "מצאי גדול של דירות בירוחם ומחסור חמור של דיור ציבורי במרכז הארץ גורמים לשתי תופעות קשות: חוסר במענה ראוי לבעייתם של עולים במרכז הארץ, כפי שבא לידי ביטוי קשה בפרשת פינוי מלון "מרינה" בתל אביב ומצד שני, ריכוז גדול מאוד של עולים קשישים ביישוב פיתוח כמו ירוחם", אמר אתמול שר הקליטה, יאיר צבן, בביקור שערך בירוחם. הוא סייר במוקדי קליטה בעיירה וכן במפעל של קבוצת אקרשטיין למרצפות ומוצרי בטון. (אביר רוזנבליט).

לוטו

44, 35, 27, 17, 2, 1 המספר הנוסף 30

צ'אנס

עלה – K; לב – 10; יהלום – 10; תלתן – 8

מזג האוויר

מעונן חלקית בעננות גבוהה. הטמפרטורות יעלו קלות.

ראשי רשויות ערביות: לבטל הסגר ולהחזיר תושבי השטחים לעבודה

מאת מוחמד חליליה

חמישים ראשי רשויות ערביות התכנסו אתמול בשפרעם וקראו לממשלה לבטל את הסגר הביטחוני על השטחים ולאפשר לפועלים מהגדה ומהרצועה לחזור לעבודה בישראל.

אל המתכנסים הגיע מברק ממזכ"ל האיגודים המקצועיים הפלסטיניים בשטחים, שאהר סעד, הקורא לציבור הערבי בישראל, ובמיוחד לחברי הכנסת וראשי מועצות, להשפיע על הממשלה כדי לבטל את הסגר הביטחוני ולמנוע סכנת רעב בשטחים. סעד קרא לאוכלוסייה הערבית לסייע לתושבי השטחים, הנמצאים במצוקה אשר מצבם הכלכלי הולך ומחמיר. לדבריו, ישנן משפחות הנמצאות מתחת לקו העוני. "הצילו אותנו ממוות", כתב סעד.

המתכנסים החליטו שמשלחת מטעם ראשי הרשויות הערביות תיפגש עם ראש הממשלה וגם עם שרת העבודה והרווחה ועם מזכ"ל ההסתדרות, ותבקש מהם לפעול כדי לבטל את הסגר, להחזיר את הפועלים מהשטחים לעבודה ולא לקלוט עובדים מחו"ל. "ממשלת ישראל אחראית להזנתם ולפרנסתם של התושבים שהם תחת הכיבוש", אמרו המתכנסים.

המשלחת אף הוסמכה על ידי המתכנסים לקיים דיון עם הממשלה בנושא שנוכה מעובדי השטחים לקרנות הגמל והפנסיה, ולמצוא את הדרך כדי להעבירם לפועלים הפלסטינים. לדברי סעד, מדובר במאות מיליוני שקלים שנוכו משכרם של העובדים ב־25 השנים האחרונות.

משלחת רופאי שיניים מישראל שבה מכינוס שנערך בחסות נשיא תוניסיה

מאת יורם לוי

משלחת של רופאי שיניים מישראל שבה מן הכינוס הראשון של ארגון מדינות הים התיכון לרפואת שיניים שהתקיים בג'רבה שבתוניס. היתה זו הפעם הראשונה שמשלחת מישראל השתתפה בכינוס אשר נערך בחסות נשיא תוניסיה, זין בן־עלי.

בראש המשלחת עמדו דיקני בתי הספר לרפואת שיניים בישראל, פרופ' אדם שטבהולץ, דיקן בית הספר לרפואת שיניים של האוניברסיטה העברית ו"הדסה", ופרופ' חיים טל, דיקן בית הספר לרפואת שיניים באוניברסיטת תל־אביב.

פרופ' שטבהולץ אמר עם שובו לארץ, כי המשלחת הישראלית התקבלה בחום רב על־ידי המשלחת התוניסית וכי נוצרו קשרי ידידות בין הישראלים לעמיתיהם.

בכינוס השתתפו רופאים ממרוקו, לוב, אלג'יריה, מצרים, לבנון, תוניסיה, יוון, איטליה, צרפת, ספרד ופורטוגל.

בטקס הסיום הסיוד שר הבריאות התוניסאי, פרופ' הדי מהני, המושל דרוזר תוניסיה את סיבות הנשיאות מרש בבריאתם והעניק אותם לדיקנים מישראל.

פרופ' שטבהולץ אמר, כי דיקנים של בתי־הספר לרפואת שיניים ממדינות ערב הביעו רצונם להשתתף בכינוס לרפואת שיניים שיתקיים בדצמבר השנה בישראל. בכינוס נבחרה ישראל לארח את הכינוס הבא של ארגון מדינות הים התיכון לרפואת שיניים שייערך ב־1966.

משפחות קרבנות הפיגוע בעפולה שובתות מול משרד ראש הממשלה

(עו). – ארבע ממשפחות קרבנות הפיגוע בעפולה פתחו אתמול בערב בשביתת שבת מול משרד ראש הממשלה בירושלים, בדרישה להקים ועדת חקירה ממלכתית לבדיקת האירוע.

בין המשפחות נמצאים מישל ויפה אלהרר שאיבדו את בתם מאיה, דקלין עזיה שאיבדה את בעלה אשר נהג האוטובוס, וצפויות להצטרף אליהן משפחתה של הדר מרדכי ומשפחתו של מירב בן משה.

מישל אלהרר אמר לכתבים, כי המשפחות יישארו במקום עד שתוקם ועדת החקירה: "אין מחילה ואין כפרה. לא ייתכן שמכונית תופת תסתובב חופשי במדינה ותפוצץ את יקירינו". לדבריו, שביתת השבת התארגנה באופן ספונטני ולכן הם לא הספיקו לפנות לשאר משפחות הנפגעים.

בני המשפחות הציבו במקום שלטים הקוראים להקמת ועדת החקירה ותמונות של ההרוגים והמפגעים שצולמו מיד לאחר הפיגוע ולא פורסמו עד כה.

המשפחות טוענות, כי פנו לראש הממשלה כמה פעמים בבקשה להקמת ועדת החקירה, ולמרות שנאמר להן כי פנייתן התקבלה, הם לא קיבלו תשובה.

דקלין עזיה, אלמנתו של נהג האוטובוס, סיפרה כי המשפחות "יישארו עד שיקבלו את התשובה המתאימה". היא הוסיפה, כי המשפחות אינן מבינות כיצד במדינה מתוקנת בוצע "פיגוע" כזה בעפולה. לדבריה, הוכרזה ביום הפיגוע כוננות ובית החולים בעפולה היה ערוך לקבלת נפגעים עוד לפני הפיגוע. "רבין ישב לשם מוגן, והפקיר אותנו לפיגועים קטלניים", אמרה.

לחברי הכנסת – מפלגת העבודה

ח"כ **דליה איציק** – ירושלים
ח"כ **אלי גולדשמיט** – דגניה א'
ח"כ **גדליה גל** – כפר ויתקין
ח"כ **עמנואל זיסמן** – ירושלים
ח"כ **אבי יחזקאל** – תל־אביב
ח"כ ד"ר **רענן כהן** – רמת־גן
ח"כ **אביגדור קהלני** – תל־אביב

יישר כוח לעמידתכם האיתנה בענין עקירת ישובים בגולן

בשם העמותה הרחבה העל־מפלגתית
הגולן 94
מאיר אהד
ת.ד. 25051, ת"א 61250

דבר DAVAR دافار

ההסתדרות הכללית של העובדים בארץ ישראל
עיתון עובדי ישראל

מייסד ועורך ראשון: ברל כצנלסון
עורך ראשי: ד"ר יורם פרי
עורך אחראי: דניאל בלוך

המו"ל: "דבר בע"מ"	סניפים:
נדפס בדפוס "דבר בע"מ"	בית "דבר" רחוב שוקן 45 ת"א
המערכת וההנהלה תל־אביב	טלפון: 5286141, מיקוד: 65233
רחוב שוקן 45 ת.ד. 199, מיקוד 65233	ירושלים: רחוב הלל 16
טלפון: 03-5286141 (6 קווים)	טלפון: 02-256873
פקסימיליה: 03-294783	חיפה: רחוב הנביאים 27
מחלקת המודעות, טלפונים ישירים	טלפון: 04-620111
5286156, 5281860, 5298032	רחובות: רחוב הרצל 168
פקסימיליה מודעות: 03-298032	טלפון: 08-451381, 08-453798
טלפון לפניות הציבור 07.30-22.00, 03-5286141	הפצה "נד" 03-377056

ברק: צפוי שאנשי חמאס ישתלבו במערכות שונות שיקים אש"ף

הרמטכ"ל אמר בוועדת חו"ב, שלשני הארגונים יש מטרות דומות.

מאת כתבנו בכנסת

שיתוף הפעולה בין החמאס לאש"ף הוא שני פנים של תנועה לאומית שיש לה מטרות ארוכות טווח זהות בכל מה שקשור אלינו, אמר אתמול הרמטכ"ל אהוד ברק בוועדת החוץ והביטחון של הכנסת.

הרמטכ"ל סבור, כי לשני הארגונים יש שיטות שונות להגיע למטרה. "לא אתפלא אם נראה השתלבות של אנשי החמאס במערכות השונות שיקים אש"ף בעזה וביריחו, כגון בתי ספר, ארגונים חברתיים, מסגדים, טיפול באלמנות ויתומים". ברק הוסיף, כי לא יהיה זה מפליא אם בעתיד תמשיך זרוע אחרת של החמאס בטרור. "יהיה להם תמריץ דווקא להוכיח שבאזורים הניתנים לאחריותם השלטונית — יורד הטרור. זה מבחן חשוב עבורם והם יפעילו לחץ על זרוע הטרור של החמאס לצמצם את פעילותה בעזה ויריחו".

ברק הוסיף, כי הפחתת הטרור במובלעות תיתן בסיס לטענה המדינית הפלסטינית, כי האזורים שנמסרו לניהול עצמי מתנהלים בשקט יחסי, ולכן יש להגדיל אזורים אלה. לדעתו, למשטרה הפלסטינית יהיה תפקיד חשוב לסכל את פעולות הטרור, "ואני חושב שהם ינסו לעשות זאת".

ח"כ אריאל שרון מהליכוד הציג לברק שאלה: אם מחבל יחזור מהגרד ליישוב ישראלי ויחזור חזרה, איך תנהג בו המשטרה הפלסטינית? ברק השיב: "לא נטיל סגר על היישוב ולא נוציא את הגברים למרכזו, אבל נצפה שהמשטרה הפלסטינית תמשיך בטיפול. אם הדברים יישנו, נאלץ לחשוב על טיפול שונה, אבל הדרג המדיני הוא שיחליט על כך".

ח"כ משה נסים מהליכוד אמר, כי דברי הרמטכ"ל הם "אמת מרה שמתחזקת עם הזמן". הליכוד גורס שאין הבדל בין אש"ף לבין החמאס ומטרת שני הארגונים זהה — הקמת מדינה פלסטינית. נסים משוכנע, כי שיתוף הפעולה בין שני הארגונים ילך ויגדל.

ח"כ רן כהן ממרצ שאל על מצב הפינוי של עזה ויריחו. ברק העריך, כי בתוך שבועיים מיום החתימה על ההסכם ניתן יהיה להשלים את הפינוי. חלק מהציוד הלוגיסטי כבר פונה וצה"ל יעמוד לדבריו בלוח הזמנים.

ברק נשאל על התקדמות מלאכת הגידור סביב רצועת עזה. מדובר ב־70 קמ"ר ועוד 20 קמ"ר של גוש קטיף. ברק אמר, כי העבודות נעשות בקצב מקסימלי והן ייגמרו בעוד עשרה חודשים.

ח"כ שרון שאל כיצד ניתן לשני מחבלים, איש פתח ואיש החזית העממית, להופיע בפני תלמידי המכללה לביטחון לאומי. ברק ענה כי אין לו פרטים על כך אך מדובר כנראה בסיור הניכוי המכללה במינהל האזרחי.

ח"כ חגי מרום מהעבודה הביע דאגה מהמצב בבקעת הירדן. לדבריו, תושבי ההתנחלויות מתאוננים שהם חוששים בטחון בדרכים. מרום שאל אם יש מקום לשינויים במחל, וברק השיב כי יעשה הכל כדי להעניק ביטחון מירבי.

ועדות וסיעות

לא תוקם בינתיים ועדת חקירה ממלכתית להיעלמות ילדי תימן

מאת כתבנו בכנסת

התביעה להקים ועדת חקירה ממלכתית שתחקור את היעלמות ילדי תימן בשנות ה־50 — תידחה.

ועדת הפנים של הכנסת החליטה, כי מינוי ועדת חקירה לנושא זה רק תגביר את הסערה הציבורית. בעוד שלושה חודשים תסיים ועדה בראשות השופט בדימוס שלמה שלגי את עבודתה, ומסקנותיה ישמשו בסיס לצורך הקמת ועדת חקירה ממלכתית. עד כה בדקה הוועדה את מרבית ההודעות על היעלמות ילדים. בין ממצאיה: ב־199 מקרים ניתן היה להגיע לתוצאות סופיות, אך נותרו 68 מקרים בהם אין ממצאים חד־משמעיים. לדברי השופט שלגי, ב־40 מקרים אין סיכוי להגיע לחקר האמת.

רב לויטן מאוניברסיטת בר־אילן, החוקר זה 12 שנים עניין זה, מסר לוועדה כי הגיע לשתי מסקנות: ישנם ילדים שנפטרו זמן קצר לאחר עלייתם. הם נלקחו לבית חולים הישר מהמטוסים שהביאו אותם מתימן, ושם מתו. בחלק מהמקרים, הורי הפעוטות, שלא האמינו כי ילדיהם מתו, הלכו לבתי החולים וטענו לזיהוי תינוקות אחרים כילדיהם. לדברי לויטן, יש הוכחות לכך שתינוקות נקברו ללא ציון וללא מסמך, במיוחד תינוקות שלא נימולו. מכאן, אומר רב לויטן, המצב המבולבל בכל הנוגע לרישום של פטירה וקבורה.

מריבת זאבי־גוטמן

ההתכתשות המילולית בין חברי הכנסת רחבעם זאבי ושאול גוטמן, המשתייכים עדיין לסיעה פרלמנטרית "מולדת" נמשכה אתמול בוועדת הכנסת. הוועדה תחליט בעוד שבועיים אם יש מקום לקבל את דרישת זאבי שגוטמן יפרוש מהסיעה.

אתמול כינה גוטמן את זאבי "ראש גנוב", וזאבי השיב לה "אני אראה לך מה יש לך מתחת לקרחת". גוטמן הסביר שהחזים הפוליטיים במדינה הם מלאי חיכוכים ומחלוקות ומתן פירוש למושג 'פרש' כפי שדורש זאבי, יוביל את הכנסת ואת הפוליטיקה הישראלית כולה לאנדרלמוסיה מוחלטת. הוא ביקש שלא לראות בו כפורש שכן לא הצביע בניגוד לעמדת סיעתו בנושא אמון בממשלה. גוטמן אמר שבלי באיגוד לא ניתן יהיה לבצע התפלגות של השלישייה כחוק.

מדע מול מסורת

שר החינוך אמנון רובינשטיין נפגש אתמול עם סיעת יהדות התורה כדי לדון עמה בנושא חפירות ארכיאולוגיות שבהן מתגלים קברים. בפגישה סוכם לפעול על פי החלטות ממשלות קודמות, על פיהן יוכנס האינטרס המדעי מצד אחד, ותכובד המסורת של הבאת עצמות היהודים לקבר ישראל בהתאם להלכה מצד שני. סוכם עוד על הקמת ועדה בין־משרדית שתיישם זאת בשטח.

חפירות בקברים

שר החינוך, אמנון רובינשטיין, נועד אתמול עם סיעת יהדות התורה כדי לדון עימה בעניין חפירות ארכיאולוגיות שבהן מתגלים קברים. בפגישה סוכם לפעול על־פי החלטות ממשלות קודמות שלפיהן יוכנס אינטרס המחקר המדעי, מצד אחד, ותכובד המסורת של הבאת עצמות היהודים לקבר ישראל בהתאם להלכה, מצד שני. כן סוכם על הקמת ועדה בין־משרדית שתיישם זאת בשטח ובכך יבוא קץ לוויכוחים הנוקבים בין הארכיאולוגים לבין החרדים סביב חפירות קברים המתפרשים במהלך גילוי אתרי עתיקות.

מאג'ד כבהא (משמאל) ועאטף כבהא, אתמול בבית־המשפט בחיפה (צילומים: דורון ארם)

החל הדיון בערר על מעצרם של 2 החשודים בסיוע בפיגוע בחדרה מהכפר ברטעה

מאת אורי שרון

אתמול החל בבית המשפט המחוזי בחיפה הדיון בערר על מעצרם של שני קרובי משפחה מהכפר ברטעה המערבית שבתחומי הקו הירוק. השניים — עאטף אחמד כבהא, בן 46, ומאג'ד מאהר כבהא, בן 48 — בעלי שירות הסעות, חשודים כי סייעו למחבל עמר עמארנה, בן 23, מיעבד, שביצע את הפיגוע בתחנה המרכזית בחדרה. בפיגוע, ביום הזיכרון לחללי מערכות ישראל, נהרגו שמונה בני אדם ונפצעו 32. את הערר הגיש הסניגור, עו"ד ג'בר ג'בארין. לטענתו, נמנע ממנו מלצלם את פרוטוקול הדיון שבו הוחלט להאריך את מעצר שולחיו, ולפיכך נפגעה זכותם לייצוג משפטי הולם.

דבר מעצרם של החשודים אור לשבת נתאפשר בעקבות ביטול צו איסור פרסום שהוציא שופט שלום בחיפה. השניים נלכדו על ידי אנשי לשכת המודיעין והבילוש במשטרת מרחב חיפה וכוחות הביטחון, הם הובאו ביום ראשון בפני שופט השלום יוסי אלרון שהאריך את מעצרם ב־12 יום לאחר דיון בדלתיים סגורות.

בדיון בערר, בפני השופט מיכה לינדנשטראוס, אמר פקד בר: "מאז אירוע חברון, ארגון החמאס שם לו למטרה לפגוע באזרחי ישראל באמצעות מטעני חבלה ומכוניות תופת, כנקמה לפיגוע בחברון. אנו נוכחים במהלך לפיו, אנשי החמאס מבצעים פעולות רצח נגד אזרחים חפים מפשע. ואת, בהתקפיעת אזור המובלעה. החקירה עודנה בראשיתה, מעורבים בה חשודים נוספים ויש להוסיף ולחקור את מידת מעורבותם של שני החשודים בפרשה זו ובפרשות אחרות, ואת קשריהם עם החמאס. אבקש לדחות את הערר על החזקתם במעצר".

בנימוקים להארכת המעצר בתחילת השבוע אמר נציג המשטרה, פקד איציק בר, בבית המשפט כי עאטף הסיע את המחבל בבוקר יום הפיגוע, מברטעה המזרחית דרך ברטעה המערבית לאזור השוק בחדרה, ומשם עשה המחבל את דרכו לתחנה המרכזית. נגד החשוד מאג'ד נטען כי קשר קשר להסיע את המחבל ליעדו.

החשוד עאטף אמר לשופט: "אני לא עשיתי דבר כזה בכוונה. אחד מהכפר שלי פנה אליי בטלפון ושאל אם אני יכול לעשות מחר נסיעה לחדרה. אמרתי לו שאני פנוי. פתאום הגיע עוד נהג ואמר שהוא רוצה לקחת את הנסיעה, אז אמרתי לו שאני הגעתי לפניו. (למחרת) הורדתי את הנוסע ליד השוק בחדרה. הוא שילם לי 50 שקלים והחזרתי לו 10 שקלים".

לדברי פקד בר, "בפיגוע נהרגו ונפצעו אזרחים רבים. על פניו לא נראה כי מדובר בנסיעה תמימה. ברצוננו להוסיף ולחקור את החשוד, היות שמדובר בעבירה חמורה הקשורה בפגיעה בביטחון המדינה, ולה הד ציבורי רב". השופט אלרון עיין בחומר חקירה חסוי, ולאחר שמצא כי החשדות המיוחסים לחשוד חמורים ביותר האריך כאמור את מעצרו ב־12 יום. כן נענה השופט לבקשת המשטרה ואסר על החשודים להיפגש עם עורך דינם עד אמש בחצות, על פי סמכותו בחוק.

כאשר שאל השופט את החשוד השני לגרסתו, אמר: "היתה לי בפברואר תאונת דרכים. ביום הפיגוע הייתי אצל הרופא. אין לי שום קשר לכל הדברים האלה. יש לי מספיק בעיות ואין לי זמן לשטויות של הערבים. אני מתגאה במדינת ישראל ואני אזרח נאמן למדינה הזאת". גם מעצרו הוארך כאמור ב־12 יום והשופט הורה למשטרה להעניק לו את הטיפול הרפואי הדרוש.

הדיון בערר אל המעצר יימשך מחר.

"כך" ו"כהנא חי" ישתפו פעולה להפלת הממשלה

מאת יורם לוי

תנועות "כך" ו"כהנא חי", שהוצאו מחוץ לחוק לאחר שהוגדרו כתנועות טרור, ישתפו פעולה נגד מדיניות הממשלה. שתי התנועות התפלגו על רקע מאבקי ירושה לאחר רצח הרב מאיר כהנא לפני ארבע שנים.

"בבית הסוהר נתנו לנו הזדמנות לשבת ביחד ולהגיע להחלטה לפעול במשותף", אמר בנימין זאב כהנא, ששוחרר בסוף השבוע מהכלא. הוא סיפר כי הגיע להסכמה עם ראש תנועת "כך", ברוך מרזל, על יציאה משותפת למאבק נגד מה שכינה "סתימת הפיות של הממשלה". כהנא פתח בשביתת רעב עד לשחרור העצירים המינהליים.

מיכאל בן־ארי, לשעבר פעיל מרכזי ב"כך", אמר כי "יש רדיפה מוחלטת אחרי כל מי שאינו חושב כמו יצחק רבין. נבחר לעצמנו את דרכי הפעולה כיצד להוציא את העם לרחובות כדי להפיל את הממשלה".

פעילי שתי התנועות מתכוונים לארגן במשותף הפגנות, בעיקר נגד ראש ושרי הממשלה, וכן תיאום הפעילות המשפטית. "זה לא איחוד", הדגיש בן־ארי, "זו מלחמה משותפת בשלטון".

אתמול מסרו קרובי משפחות העצורים המינהליים, כי הם הגבירו את שביתת הרעב הפסיקו לשתות. ברוך מרזל ובן־ציון גופשטיין עדיין מאושפזים במרפאת הכלא. הנהלת הכלא ניתקה את הטלפונים הציבוריים באגף בו כלואים העצירים המינהליים כדי למנוע מהם להתקשר לקרוביהם ולדווח על מצבם.

שירות רפואי "חופשי" לבני 16־25 בקופת־חולים הכללית

מאת עזרא חן

שיטה חדשה של מתן שירות רפואי למבוטחים בני 16 עד 25 תונהג מתחילת מאי בקופת־חולים הכללית.

לפי התוכנית, ששמה "צבר", יוכל מבוטח בטווח גילים זה לפנות לקבלת טיפול אצל רופאי משפחה ורופאים מקצועיים ומומחים בכל רחבי הארץ, ולאו דווקא במקום מגוריו, וכן לקבל הפנייה לבתי־חולים ולמרפאות חוץ ומכונים לפי העדפותיו. כן רשאי המבוטח לקבל תרופה תמורת מרשם רפואי בכל בית־מרקחת פרטי או ציבורי בכל מקום בארץ.

התוכנית כוללת גם קבלת בדיקות מעבדה בתוך 24 שעות, טיפול שיניים בתשלומים ובדיקות מעקב אחת לשנה ללא תשלום.

ערכה מיוחדת נשלחת בימים אלה ל־420 אלף לחברי קופת־חולים בגילים 16־25 ובה כרטיס מגנטי, גיליון רפואי אישי שיוחזק ברשות החבר וספרון ובו רשימת רופאים, מרפאות ומכונים רפואיים.

דובר קופת־חולים אמר, כי "שיטה זו מגבירה את החופש של המבוטח הצעיר בבחירת השירותים הרפואיים ומנתקת את הזיקה למרפאה מסוימת".

הנערים החשודים בירי, בעת הארכת מעצרם (צילום: ניקי דידוב/ ישראל סאן)

הוארך מעצר החשודים בירי ברובה אוויר

מאת אלי ברדנר

מעצרם של שלושת הצעירים הבוגרים שירו ב־18 מתושבי גוש דן ביום ראשון בערב ברובה אוויר, הוארך אתמול בבית משפט השלום בתל־אביב בשבעה ימים. השלושה חשודים בגרימת חבלה ל־18 תושבים בנסיבות מחמירות וביריי בשטח בנוי.

נציג המשטרה טען בבית המשפט, כי אחד מהשלושה, אייל הרשקו (21) מרמת־גן, משתף פעולה עם חוקריו. נראה כי בשל כך ביקשה המשטרה לדון בהארכת מעצרו בנפרד משני האחרים: איתן אלבנק (21) מראש העין ואילן חלפון (20) מרמת גן. אלבנק הוא בעל הפיאט אונו השחורה שממנה ירו הצעירים, לדברי עדי ראייה.

השופטת מרים סוקולוב יצאה להפסקה, שבמהלכה עיינה בחומר הראיות עוד לפני ששמעה את דברי עו"ד אורלי פריילך, המייצגת את הרשקו. לאחר ההפסקה חודשה ישיבת בית המשפט, בה הקריאה השופטת סוקולוב את החלטתה להאריך את מעצר כל השלושה בשבעה ימים. היא הקריאה את ההחלטה מהכתב, עוד בטרם שמעה דברי הסניגורית של הרשקו, אשר טענה כי יש לו אליבי. כמו כן טענה כי הרשקו הוא נכה ביד ואינו מסוגל לירות. בשל נכות זו הוא גם לא שירת בצבא. השופטת ביקשה מהמשטרה להגיב לטענות, אך עמדה על החלטתה לשלוח את הרשקו לשבעה ימי מעצר, כמו את חבריו.

עו"ד פריילך אמרה, כי תשקול ערעור על ההחלטה: "אני חושבת שזה היה משגה לקרוא החלטה לפני שנשמעו הטיעונים, בלי להתייחס לסניגוריה".

אתמול הוברר, כי על רובה האוויר שנתפס ברשות החשודים לא נמצאו טביעות אצבע וכי מספר הרכב של אלבנק אינו זהה למספר שמסרו העדים במשטרה. עורכי הדין ששי גז ואלי כהן, המייצגים את אלבנק וחלפון, אמרו כי המשטרה לא עצרה את החשודים הנכונים.

מחול / אורה ברפמן

תקוע בתוך לולאה סגורה

אביב מעוף מחול. בתוכנית: "ראשים בעשבי" — נועה דר

במשך 60 דקות פותחת הרקדנית והכוריאוגרפית נועה דר את עולמה הפנימי. דר בונה, ולא בפעם הראשונה, סביבה מנותקת מהמציאות ומחיי היומיום, שיש בה פרטים רבים ומעט מאוד בהירות בתמונה הכללית.

הרבה מהחומרים שבהם משתמשת דר נובעים כביכול מעולם האגדה ועולם הילדות, אך הסביבה המסורפת שהיא בונה פועלת מתוך חוקים אחרים, שרירותיים במוחות, וכל ניסיון לייחס להם היגיון פנימי נתקל בקיר אטום.

כמו הרבה יוצרים בתחום הסוריאליסטי, נשארת דר תקועה עם עושר של דימויים פרטניים שנשארים מרוחקים ומנותקים ויש להם קושי לגעת, משום שנגיעה פירושה קשר ואילו הדאגה הזה נשאר בתוך לולאה פנימית שאינה מבקשת להתפענח מן התפרצץ הבועה הסגורה.

יחד איתה עוד שלושה רקדנים — ניבה סודאי, פאביו בדר ומאיר שעשוע — שאינם מרשימים במיוחד במבצעים.

דר כיסתה את הבמה בשטיח דמוי דשא ובאותו חומר ציפתה גם שלושה כסאות פלסטיק. אל אביזרים אלה הצטרפו במהלך הערב שני שקים עם עלים יבשים, מקלות, גזר ומלפפון. השימוש באביזרים הבישאים אף הוא שרירותי, כמו גם מעברי התנועה והמעברים האמוציונליים והקצביים שלה. הם באים משום מקום וחוזרים לשם ולא משאירים רישום. לא על המבצעים משתתפים ולא על התמונה הכללית.

הניסיון העיקש לשמור על רמה אניגמטית מטשטש את העניין במקום שיעצים אותו ומכיוון שהפיתוח התמשך על פני שעה כל הסיפור היה מייגע ולא נוגע.

"לא רק ילדיהם של בעלי היכולת ראויים לזכות בחינוך הולם. לכן, נעמת תאבק על החלת "חוק חינוך חובה חינם" גם לבני שנתיים - שלוש, כדי להכניס למעגל העבודה יותר ויותר נשים, הראויות לקריירה שווה."

אמת

עו"ד עפרה פרידמן

יש אמת בנעמת

صكذا من الاصل

ח"כ שמאי: גם חיים א' וגם חיים ב' הציעו לי קואליציה בהסתדרות

ח"כ פלד: רשימת מח"ל – ניצוץ ראשון של מחנה יהודי־ציוני גדול

מאת אפרים דוידי

"הבחירות להסתדרות הן מאבק פוליטי־מיני לכל דבר. רשימת מח"ל בהסתדרות היא הניצוץ הראשון של מחנה יהודי־ציוני גדול". כך אמר ח"כ משה פלד, מס' 2 ברשימת מח"ל (הליכוד וצומת) במסיבת עיתונאים בתל־אביב.

ראשי מח"ל, ח"כ יעקב שמאי וח"כ פלד, הסבירו אתמול שינוי אסטרטגיית הבחירות של רשימתן. ח"כ שמאי, שדיבר במסיבת עיתונאים בבית סוקולוב בתל אביב, אמר כי "גם חיים א' וגם חיים ב'" פנו אליו והציעו לו להקים אתו קואליציה משותפת. הוא אמר, כי אין לו הסכם עם אף אחד מהם וכי לא יחתום על שום הסכם עד לאחר שיוודעו תוצאות הבחירות. הוא הדגיש, כי רשימתו תצטרף רק למי שיהיה מוכן לקבל את מצעה.

שמאי הדגיש כי מערכת הבחירות להסתדרות נהפכה למערכת פוליטית פנים־מפלגתית בתוך מפלגת העבודה, שבה חלה התפצלות של שני ראשים. הוא טען, כי הברפלד אינו מסוגל לבצע שינויים ורמון אינו מכיר את הנושאים ההסתדרותיים, אלא רואה בהתמודדות תחנת מעבר לקראת הקמתה של מפלגה חדשה. "השינוי האמיתי שיכול לבוא להסתדרות יכול להיות רק דרכנו", הוא אמר.

שמאי סיפר, כי הוקמו שני מוקדים טלפוניים מרכזיים, שבאמצעותם מתקשרים מדי יום 300 טלפנים לכל בית אב בישראל ושואלים את המצביעים על עמדותיהם. לדבריו, עד כה נבדקו 310 אלף בתי אב, שמהווים פוטנציאל של מליון מצביעים, ובהתאם לתשובותיהם תקבל מפלגת העבודה 34 אחוז, רשימתו של רמון תזכה ב־31 אחוז, רשימת מח"ל ב־29 אחוז, והרשימה המשותפת יהודית־ערבית ב־6 האחוזים הנותרים. לדברי שמאי, "זהו סקר הרבה יותר רציני מכל הסקרים שנעשו עד כה. כי זהו לא מדגם, אלה תוצאות אמת".

יו"ר מטה הבחירות של הליכוד, ח"כ עובדיה עלי, אמר כי לאחר שהיריבים של הליכוד הפכו את המאבק לפוליטי־אישי, במקום לעסוק בדברים העיקריים, הוחלט לשנות את האסטרטגיה ולהתייחס אל הדברים כפי שיוצגו הלכה למעשה על ידי היריבים הפוליטיים. "לא נתנהג כמו בת יענה", אמר ח"כ עלי, "יש כאן מאבק בלי כחל ושרק בין שתי זרועות של השמאל הישראלי מול מחנה לאומי מלוכד ומאוחד, ואני מקווה שהמסר הזה יגיע לבוחרים שלנו".

ח"כ פלד קרא לכל מצביעי המחנה הלאומי, גם ממולדת, התחיה וש"ס, "לא לתת יד לכוח של מחנה השמאל". ח"כ עלי הציג את ראש עיריית לוד, מקסים לוי, שהצטרף לאחרונה במקום השלישי ברשימה והגדיר אותו "יו"ר מועצת המנהלים של התעשייה האווירית לשעבר". לוי היה בעבר יו"ר מועצת העובדים בתע"א ואמר כי הוא מקווה שהצטרפותו תתרום לאחדות הליכוד, ואף הביע תקווה שהאחדות בהסתדרות תביא לאחדות בין המנהיגים. הוא תקף את כוונת הממשלה להפריט את התעשייה האווירית, "כאשר כל הכוונה של הממשלה היא לפרק את ארגון העובדים הגדול במדינה". אך בנשימה אחת הוא קרא להפריט את מפעלי חברת העובדים.

במסיבת העיתונאים אתמול: ח"כ פלד, יעקב שמאי, ח"כ עובדיה עלי, מקסים לוי ורבקה בילב (צילום: אבנר שילה/ ישראל סאן)

הברפלד קיבל ברכת הרב ברוך אבוחצירא בנתיבות

באבא ברוך: אני לא רואה איך ש"ס יכולה לתת יד בהסתדרות למרצ

מאת אמיר רוזנבליט

מועמד העבודה לתפקיד מזכ"ל ההסתדרות, חיים הברפלד, הגיע אתמול חבוש כיפה סרוגה לביקור אצל הרב ברוך אבוחצירא בנתיבות המכונה הבאבא ברוך. הברפלד הגיע למקום עם השר שמעון שטרית והח"כים שלמה בוחבוט ורפי אלול. "ברכה של הבאבא ברוך ודאי לא תזיק ואני מאמין שהיא גם תסייע", אמר הברפלד בכניסה לחצר הרב.

הבאבא ברוך, לבוש גלבייה בצבע תכלת שעוטפת את פניו המזוקנות, לחץ בחוזק ובחום את ידיו של הברפלד ונישק אותו על לחייו. הברפלד, שנראה נבוך, השיב לו בנשיקה חפוזה והתיישב על הספה, כשבין השניים יושב השר שטרית, שאירגן את הביקור.

"זה לא עניין של פוליטיקה", אמר הבאבא ברוך לעיתונאים שהקיפו את המפליה, "מי שבא לכאן, דורש ומכבד את טובת ישראל באשר הוא. כל מי שבא לבית הזה יוצא מכאן מבורך וזוכה במה שהוא רוצה".

האם רמון יגיע לכאן, האם תקבל גם אותו?

"לא הלילה שיש לי משהו נגד רמון, מעולם לא פגשתי אותו. אבל כשעושים קנוניות, איננו נותנים לכך יד. הקנוניה הזו נעשתה על ידי אנשים שמייצגים ציבור ספרדי, שאינם ראויים להיקרא חרדים. אני לא רואה איך ש"ס יכולה לתת יד בהסתדרות למרצ וזה כתן ביותר. מחר, אם יצעקו 'מדוע יש תחבורה ציבורית בשבת?' ש"ס תצטרך לתת את ידה לכך".

הבאבא ברוך הביע תמיכה בלתי מסויגת בהברפלד: "יש לנו יהודי יקר וחשוב, שמו הברפלד, הוא מוותיקי התנועה, ולכל ותיקי תנועת העבודה יש ברוך השם את הניצוץ היהודי, את המסורת, את אהבת ישראל, ואלה אנשים שגם יעזרו לכל הנושאים הדתיים בהסתדרות ומחוצה לה. לכן צריך לתמוך בו ולחזק את ידיו, ובעזרת השם הוא יכניס את כולם ויצליח ויהיה מזכ"ל ההסתדרות גם בבחירות האלה".

הברפלד אמר כי בשנתיים האחרונות הגבירה ההסתדרות את הפעילות התורנית "ועשינו מאמצים לתת להם בית חם ואוהד, כדי שהם יוכלו לעשות את פעילותם. אנו שומרים על כך שימנעו פעילויות שונות בשבת, ואני אישית שומר על כך. לכן אני רואה את עצמי כנציגם והם רואים אותי כמי שפועל ועוזר במשך כל ימות השנה להמשיך את האחווה והאהבה בין כל עם ישראל".

השר שטרית אמר אתמול, כי הביקור אתמול אצל הבאבא ברוך אינו גימיק של בחירות, "אלא חלק מפעילות אמיתית שבה שותפות ההסתדרות ומפלגת העבודה בכל ימות השנה. אנו שומרי מסורת 'על אמת' וזה לא חיבור מלאכותי בין מפלגה יונית־יאפית לבין חרדים", טען שטרית.

הברפלד הכחיש אתמול את הידיעות כאילו רשימת העבודה להסתדרות חתמה על הסכם עודפים עם רשימה אחרת: "יש הבהרה שלא חותמים על הסכמי עודפים עם אף אחד".

הברפלד והשר שטרית אצל ברוך אבוחצירא

סופית: "אמת", "מחל", "רם", "ר"

ועדת הבחירות המרכזית בראשות השופט בדימוס שאול אלוני אישרה אתמול את אותיות וכינויי הרשימות המשתתפות בבחירות להסתדרות שייערכו ב־10 במאי:

- "אמת" – מפלגת העבודה, בד"ע, יעד"ה, ל"ע, איגוד העובדים הליברלים ובלתי מפלגתיים.
- "ר" – הרשימה המשותפת למען עבודה שוויון ושלום;
- "מחל" – הליכוד, צומת ובלתי מפלגתיים;
- "רם" – רמון – חיים חדשים בהסתדרות, רשימה על־מפלגתית – מרצ, ש"ס, ועדי עובדים ובלתי מפלגתיים.

הוחלט שפורום ראשי הסיעות בוועדת הבחירות המרכזית יבדוק את רשימות המועמדים שהוגשו עד יום שישי האחרון. לאחר יום זה ניתן היה לבצע תיקונים ברשימות, אך לא להגיש רשימות חדשות.

כמו כן אושרו הרשימות לבחירות למועצות הפועלים. בלוד מוגשות בשיא של תשע רשימות. לעומת זאת במרכז הגליל התאחדו כל ארבע הרשימות לאחת ולא ייערכו שם בחירות למועצת הפועלים. ביקנעם התאחדו רשימות העבודה ומרצ לרשימה אחת.

בין הרשימות הארציות לא נחתם כל הסכם עודפים.

ועדת הבחירות תדפיס בימים הקרובים 6 מיליון פתקי הצבעה לבחירות.

אפרים דוידי

צור: בפניית הקבה"א יש יותר מקורטוב של התחסדות

שר הקליטה, יעקב צור, שלח אתמול מכתב אל מזכיר הקיבוץ הארצי, גיורא פורמן, שבו הבהיר את עמדתו בסוגיית ההסתדרות לאחר הבחירות. המכתב נשלח בעקבות המכתב ששלחו שלושת מזכירי הקיבוץ הארצי למזכירי התנועה הקיבוצית המאוחדת, שבו ביקשו ששתי התנועות יפעלו לאחר הבחירות להקמת קואליציה בין "העבודה" לבין "חיים חדשים בהסתדרות".

במכתבו לפורמן כתב השר צור: "המתעי מפנייתכם למזכירי התק"מ, כי בפנייה זו יש יותר מקורטוב של התחסדות – אם לא למעלה מזה, עד שאני מעז לומר בהשאלה כי הדברים דומים ל'טובל ושרץ בידו'". בהמשך מכתבו שאל צור: "האם אינכם רואים שחיים רמון הופך בשמכם את מערכת הבחירות לקרב של הכפשה אל מול ההסתדרות ויעדיה?"

"אני יודע", כתב צור לפורמן, "כי אלה הרואים כיום בהסתדרות ובתנועה 'עולם הולך ונעלם' רואים כך גם אותנו ובעיקר את התמודדותנו על המשך קיום אורח חיים של שותפות וסולידריות. אני מקווה שנצליח לשכנע רבים גם בקיבוץ הארצי שלא לתת קולם ל'חיים חדשים', שהם ביטוי לשחרור מהמחויבות החברתית לקיומה של חברה צודקת יותר".

אפרים דוידי

רמון: נשמור על הסטטוס קוו בענייני דת; שדולת הנשים: זו מכירת זכויות הנשים

מאת אפרים דוידי

"הסטטוס קוו הקיים בהסתדרות יישמר, וכל הנושאים הקשורים בתחומי הדת שהיו קיימים עד כה יישמרו גם בעתיד" – כך אמר אתמול ח"כ חיים רמון במסיבת עיתונאים בבית סוקולוב בתל אביב.

בהתייחסו לידיעה שלפיה התחייב בפני אנשי ש"ס לסגור את מועדוני מופ"ת בארץ בימי שבת, אמר רמון: "אם מועדון מופ"ת של ההסתדרות היה עד כה פתוח בשבתות, הוא ימשיך להיות פתוח, ואם הוא היה סגור הוא יישאר סגור גם להבא", הוסיף. הוא ציין, כי אחוז האנשים המסורתיים בהסתדרות גבוה יותר מחלקם בכלל האוכלוסייה, ואמר כי יש מקום להתחשב גם בצורכיהם. עוד הוא טען, כי ש"ס תסכים לסטטוס קוו בנושאים הדתיים משום ש"זו טבעה של קואליציה".

ח"כ רמון הבהיר כי מצע רשימתו הוא העתק פוטוקופי של מצע מרצ להסתדרות, כפי שפורסם עוד לפני שהוא הכריז על התמודדותו. "העתקנו את המצע של מרצ ב־99 אחוז ולא נעשה בו שום שינוי כתוצאה מהצטרפות ש"ס", הוסיף. הוא הבטיח שמצע מרצ יפורסם ויופץ בקרוב מאוד. יצוין, שבימים האחרונים מתפרסמות מודעות בבטאון ש"ס, "יום ליום" תחת הכותרת "יהדות בהסתדרות – מה הם לא יודעים? כדי להביא לחם הביתה יהודים נאלצים לחלל שבת. כדי לשמור על מקום עבודה, יהודים נאלצים להפוך קודש לחול. הם אולי לא יודעים, ואנחנו תומכים ברשימה עם נציגי ש"ס המחויבים לתורת ישראל ולגדולי ישראל – רמון, חיים חדשים בהסתדרות".

במודעה נוספת שפורסמה ביום שני, נכתב: "מתוך מצע רשימת רמון להסתדרות: הנחלת מורשת ישראל בקרב ציבור העובדים". המועמדת לתפקיד מזכ"ל נעמ"ת, ח"כ ענת מאור, אמרה כי המסר העיקרי שלה הוא "שכר שווה לעובד ולעובדת". היא התחייבה לפעול למניעת הפליה ולקידומן של נשים ערביות, דתיות וחברות התיישבות העובדת. ח"כ מאור אמרה, כי ישנו יתרון בכך שחברי כנסת משמשים כמובילים בהנהגת ההסתדרות, ונתנה כדוגמה את פעילותו של ח"כ רן כהן שהיה במשך עשר שנים גם בכנסת וגם בהסתדרות.

רות רוניק, המועמדת מס' 2 לנעמת, ביקרה את נעמת על כך שהיא נושאת דגל של אלימות נגד נשים, אך איננה משקיעה משאבים בטיפול בנושא. היא אמרה, כי נשים שאינן יוצאות לעבוד משוללות כל זכויות, וקראה להסתדרות לדאוג לא רק לעובדי "בוק" אלא גם לעקרות הבית.

"חשיפת ההסכם הסודי בין ש"ס לרצ מעיד על קיפוח בוטה של נשים בתחום זכויות היסוד וזכות האשה על גופה כפי שבא לידי ביטוי במצע 'חיים חדשים' הביא אותם לכדי פניקה", כך מסרה אמש מועמדת העבודה למזכ"ל נעמ"ת, עו"ד שפרה פרידמן. זאת, בתגובה לדברים שאמר ח"כ רמון במסיבת העיתונאים. עוד היא מסרה שהבוקר תקיים מסיבת עיתונאים כדי "להסביר מדוע הפלות, זכות האשה על גופה ומאבק נגד הפליית נשים הן חלק ממאבק הנשים בתוך ההסתדרות ובמסגרת נעמ"ת". עוד אמרה פרידמן, "העבודה היא התנועה היחידה שהציבה נשים במקום שני בכל הרשימות המקומיות". עו"ד פרידמן היא גם מספר 2 ברשימת מפלגתה בהסתדרות. "יש מי שכוחו רק בדיבורים ויש מי שעושים כולכה את העבודה וקידמו באופן משמעותי את מעמד האשה בישראל", ציינה פרידמן.

גם שדולת הנשים בישראל הגיבה לדברי רמון והידיעה שפורסמה אתמול בעמוד הראשון של "דבר". דוברת השדולה, לולי זקס, מסרה כי "זו מכירת זכויות הנשים עבור קולות חרדים בהסתדרות". לדברי השדולה, תגובת רמון ש"נושאים אלו מטופלים בין כה וכה על ידי נעמת" היא חיפוי על ההתקפלות בפני תפיסת העולם של ש"ס המתנגדת לשוויון. "ד"ר צופיה מלר נפסלה בראש רשימת 'חיים חדשים' בנעמ"ת בתל־אביב בשל דעותיה הפמיניסטיות". על כך מסר דובר מטה הנשים ב'חיים חדשים' כי "ד"ר מלר התמודדה מול אחרות ולא זכתה בהתמודדות".

דוברת השדולה אמרה גם, כי "ויתור מרצ על מועמדות שעמדה בראש רשימת למועצת פועלים, שרה דורון בחיפה, מצביעה במקרה הטוב על חוסר רגישות מרצ־רמון לייצוג נשים ובמקרה הגרוע על כניעה לתכתיבי ש"ס". דובר מטה הנשים ב'חיים חדשים' מסר, כי "על פי ההסכם בחיפה, שרה דורון תעמוד בראש הסיעה 'חיים חדשים' לאחר הבחירות". עוד אמרה זקס, כי "נושאים של שוויון האשה וזכותה על גופה היו מאז ומתמיד אבני יסוד של מרצ. על כן הכניעה לתכתיבי ש"ס מחייבת התייחסות של אחרים שנושא מעמד האשה חשוב להם".

מצע "חיים חדשים", סעיף "מורשת ישראל: העובד הדתי וזכויותיו"

לידי כתב "דבר" הגיע אתמול נוסח המצע של רשימת "רמון – חיים חדשים בהסתדרות" שפעילי הרשימה יחלו היום להפיצו. הפרק שגרם לסערת רוחות ביומיים האחרונים הוא "מורשת ישראל: העובד הדתי וזכויותיו בהסתדרות". אנו מפרסמים כאן את הפרק במלואו:

"לא עוד פיטורין על רקע דתי. ההסתדרות בראשות רמון תשמור על זכויות העובד הדתי ותבטיח את פעולות התרבות ושמירת מורשת ישראל לעובד הדתי ולשומרי המסורת. ההסתדרות בראשות רמון תדאג לשמירת זכויותיו ואורח חייו של העובד הדתי ותתנגד לכל התנכלות לעובדים הדתיים על רקע שמירת אורח חייהם ושמירת השבת במיוחד. ההסתדרות בראשות רמון תדאג לשמירת הסטטוס־קוו בנושא השבת ובענייני כשרות במוסדותיה. ההסתדרות בראשות רמון תדאג לסיפוק צרכי הדת והתרבות התורניים לעובדים הדתיים והמסורתיים במוסדותיה. המחלקה הדתית בהסתדרות תפעל להנחלת מורשת ישראל בקרב ציבור העובדים".

אפרים דוידי

מפ"ם מאיימת לבטל השותפות עם רמון במחוז חיפה

בסניף מפ"ם בחיפה פרצה אתמול סערה לאחר שמטה רמון החליט להדיח את ראש הרשימה בסניף מועצת פועלי קרית־אתא, שאול קופלר ממפ"ם, ולהציב תחתיו פעיל ליכוד. סניף מפ"ם בחיפה התכנס והודיע שאם ההחלטה לא תבוטל תפרק מפ"ם את השותפות עם רשימת רמון במחוז חיפה.

קבוצה של פעילי מפ"ם ותיקים בחיפה ביקשה אתמול להוציא את שמות חבריה מרשימת הבוחרים של רמון.

מרכז מטה הבחירות של רשימת רמון בחיפה, דני בלצר, התלונן אתמול במשטרת חיפה על כך שאלמונים השחיתו מודעה ענקית של חיים רמון, אשר הוצבה מול מגדלי חוף הכרמל בכניסה לחיפה, וכתבו עליה בספריי שחור "מוות לרמון".

שלשום נתפסה נערה כבת 18 שהסירה מודעות של רשימת רמון במטה הרשימה בחיפה ותלתה במקומן מודעות של חיים הברפלד. במטה הוחלט לא להגיש תלונה במשטרה.

קבוצה של פעילי מפ"ם ותיקים בחיפה ביקשה להוציא את שמם מרשימת הבוחרים.

יוסי ליבוביץ'

ילד ניצל ממלתעות רוטוויילר שנורה ברגלו – הושם בהסגר

מאת אבי ברנר

ילד בן שש ניצל אתמול ממלתעות כלב רוטוויילר שתקף אותו בהרצליה. המקרה אירע ברחוב הדר בעיר.

הכלב לא עזב את הילד המבוהל, ושוטר שהוזעק למקום ניסה להרחיקו ומשלא עלה הדבר בידו ירה ברגלו של הכלב שנמלט לבית בעליו.

הילד לא נפגע, אך הועבר במצב של הלם לבית החולים "מאיר". מאוחר יותר נתפס הכלב על ידי השירות הווטרינרי של העירייה והושם בהסגר.

נגד בעלי הכלב ייפתחו הליכים.

מסר לסורים ממע"ץ

מאת אריה ארד

מע"ץ משלימה בימים אלה סלילתו של כביש ברמת הגולן וייתכן שפרסום ההודעה על כך עתה נועד להיות מסר לסורים.

מדובר בכביש שבין רמת־מגשימים ונתור. הודעת מע"ץ, שלפיה הכביש עדיין לא הושלם, אלא "בימים הקרובים יסתיימו עבודות" הסלילה, מעוררת חשד שמאחורי פרסומה מסתתרת כוונה מדינית.

בסלילת כביש זה הושקעו 2.25 מליון שקל.

● **תושב חיפה** (45) חשוד בהתעללות פיזית ונפשית בבני משפחתו במשך 17 שנה. בין קורבנותיו גם בתו בת ה־15. על־פי החשד הוא היכה אותה בחגורת עור עד שאושפזה בבית החולים, וכשהיתה בת תשע הראה לה סרטים פורנוגרפיים. השופט החיפאי יוסי אלרון הורה להאריך מעצרו בארבעה ימים. (אורי שרון)

ב"עבודה" רוצים משאל עובדים מיד

ב"עבודה" הוחלט לקיים בסוף השבוע משאל עובדים "דוב מטריס" לגבי תוכנית הרפורמות להסתדרות, שהוצגה שלשום על־ידי מזכ"ל ההסתדרות, חיים הברפלד, וצוותו.

במשאל שייערך בעשרות מקומות עבודה ובמקומות ציבוריים ברחבי הארץ יתבקשו העובדים להצביע על תמיכתם או התנגדותם לתוכנית "העבודה": הבחירה ישירה של העובדים בנושאים מהותיים, כזהות אישית באיגודים המקצועיים ואפשרות ביטול הזיקה בין חברות בהסתדרות והחברות בקופת חולים הכללית.

מזכ"ל העבודה, ח"כ נסים זוילי, אמר, כי "המשאל הוא הליך משלים לפריימריס והוא מהווה שלב נוסף בדמוקרטיזציה שמנהיגה 'העבודה' בחיים הציבוריים בישראל".

אפרים דוידי

שריד קורא לתעמולת בחירות נקייה

השר לאיכות הסביבה, יוסי שריד, קרא לראשי הרשימות בבחירות להסתדרות לקיים מערכת בחירות נקייה־אשר לא תזהם את הסביבה.

בפנייתו להברפלד, רמון, שמאי וגונן הדגיש שריד, כי הוא נחוש בדעתו לאכוף בקפידה את החוקים האוסרים זיהום הסביבה בתעמולת בחירות. "נפעל להסרת שלטים בלתי־חוקיים ולהעמדת העבריינים לדין", אמר שריד.

חוק שמירת הניקיון, חוק הדרכים וחוקי העזר העירוניים אוסרים כל תעמולת בחירות בדרך של הדבקת מודעות, כתיבת סיסמאות או קביעת שלטים במקומות שלא יועדו לכך. כן אסורה הצבת שלטים בצדי דרכים בין־עירוניות באופן הנראה לעיני הנוסעים בכביש.

שריד הזהיר, כי המועמדים אשר שמותיהם ותמונותיהם יופיעו במודעות בלתי־חוקיות יועמדו לדין.

דורון שרם

הודעה לציבור
על הצעה מיוחדת
לרכישת יחידות במחיר מופחת
בקרנות נאמנות של אמריקאי ישראלי בע"מ

מוצעות היחידות בקרנות "להק" לפי הפירוט להלן:
1. היחידות בקרן "להק־תור" במחיר יסודי, בתוספת שיעור הוספה אחיד של 0.25%, החל מ־1.5.94 עד 31.5.94.
2. היחידות בקרנות "להק־שקנאי" ו"להק־רום" בהנחה של 50% על שיעור התוספה (המזורג) הרגיל, כפי שמופיע בתשקיף. החל מ־1.5.94 עד 30.6.94.
3. היחידות בקרנות "להק־כחול" ו"להק־שגשוג" בהנחת של 50% על שיעור ההוספה (המזורג) הרגיל, כפי שמופיע בתשקיף. החל מ־1.5.94 עד 31.5.94.

הזמנות לרכישת היחידות ניתן להגיש באמצעות כל אחד מסניפי בנק אמריקאי־ישראלי בע"מ ובאמצעות חברי הבורסה לניירות ערך בתל־אביב.
אין הודעה זו מהווה הצעה לרכישת היחידות הנ"ל.

מנהל הקרנות: להק – ניהול קרנות נאמנות של אמריקאי ישראלי בע"מ.
הנאמן: בנק המזרחי המאוחד בע"מ, "להק־כחול" ו"להק־שקנאי".
הנאמן: חברה לנאמנות של בנק דיסקונט לישראל בע"מ, "להק־שגשוג" "להק־רום" ו"להק־תור".

להק ניהול קרנות נאמנות של אמריקאי ישראלי בע"מ

למשפחת גזית
אתכם באבלכם על מותה של
חנה ז"ל
בני גמר
מזכיר מועצת פועלי רמת־גן
המזכירות והעובדים

קבלת מודעות אבל דבר
177-022-9977
מכבדים כרטיסי אשראי
לוח ומסחריות 24 שעות ביממה בחיוג חינם

חברת החשמל לישראל בע"מ
חיג השמל – שירות טלפוני להודעות על תקלות 24 שעות ביממה

ירושלים	02-580666	נהריה	04-933555
תל־אביב	03-5633777	נתניה	09-602988
חיפה	04-647777	עפולה	06-423333
אילת	07-372191	פתח־תקוה	03-9394488
אשדוד	08-511688	צפת	06-970211
אשקלון	07-770088	ראשון־לציון	03-9632488
באר־שבע	057-462666	רחובות	08-371388
טבריה	06-792275	רמלה	08-221313
חדרה	06-223133	רעננה	09-906188
כרמיאל	04-881731	אריאל	03-9366345-6-7
בית שמש	02-911669		

קבלת מודעות אבל
03-5661111
24 שעות ביממה ובחיוג חינם
177-022-1516

ממשלת ישראל
אבלה
על מותה של
אהובה כהן הי"ד
אשר נפצעה בפיגוע החבלני בעפולה
ונפטרה מפצעיה
ומשתתפת באבלה הכבד של
המשפחה השכולה

מודעות בטלפון
השרות שלנו ללא תוספת מחיר
פרסום טל. 03-5600780, 5605731, 5605591
רם ובערב 03-5032969, 5010597, 5043568
ביצוע עבודות סדר וגרפיקה ממוחשבת

לחברנו עאדל עונאללה
איתך באבלך במות
רעייתך ז"ל
בנק הפועלים בע"מ
מנהלת אזור הצפון

לחברתנו יהודית הלמן
משתתפים בצערך במות
אחיך ז"ל
קרן ביטוח פועלי בנין
ההנהלה והעובדים

רפי גינת, גדעון רייכר ורשה"ש חוייבו בפיצויים בעקבות כתבה בכלבוטק ב־1986

(עתי"ם). – רשות השידור, הטלוויזיה הישראלית, רפי גינת (לשעבר עורך ומגיש תכנית כלבוטק בערוץ 1), וגדעון רייכר (לשעבר עובד הרשות ואחד מגישי הצוות של כלבוטק), חוייבו אתמול בבית משפט השלום בתל אביב לשלם לד"ר יצחק ליפשיץ, רופא עיניים ולחברת מכון העין במרכז הרפואי בהרצליה 114,264 ש"ח בצירוף הפרשי הצמדה וריבית ממאי '87, וכן הוצאות משפט בסך 25 אלף ש"ח.

עילת התביעה היתה כתבה שהתפרסמה בנובמבר '86 בכלבוטק ובה הושמעה ביקורת על הניתוחים שמבצע ד"ר ליפשיץ, המתמחה בניתוחים לקוצר ראייה, במסגרת "מכון העין", חברה המנהלת מכון המספק שירותים בתחום רפואת העיניים במרכז הרפואי בהרצליה.

בספטמבר '91 ניתן פסק דין חלקי בו נקבעה אחריותם של הנתבעים לנזקי התובעים.

השופט דיאמנט קבע באותו פסק דין, כי גם בתכנית צרכנות יש להקפיד להבאת תמונה מאוזנת ולהשאיר בידי הפציינטים הפוטנציאליים את הבחירה בין הדעות השונות.

אולם לטענתו, הנתבעים הביאו בפני הצופים רק דעה אחת השוללת בעיקר את הניתוח של ד"ר ליפשיץ, הפעילו שיקול דעת בצורה בלתי זהירה, וערכו את הכתבה באופן חד־צדדי ובלתי מאוזן.

השופט דיאמנט קבע עוד כי המצג שהוצג בשידור היה מצג שווא ורשלני.

אתמול אימץ נשיא בית משפט השלום בתל אביב, השופט דן ארבל, את קביעותיו של עמיתו השופט דיאמנט, דחה את טענת הנתבעים בדבר היעדר קשר סיבתי בין הנזקים הנטענים ובין רשלנותם, וחייבם לפצות את התובעים.

"פרס ניומן" לספרות עברית – לחיים גורי

(עתי"ם). – הפקולטה למדעי היהדות והמחלקה לספרות עם ישראל באוניברסיטת בר אילן העניקו אתמול את פרס ישראל וברטה ניומן לספרות עברית לתשנ"ד, לסופר־משורר חיים גורי.

בטקס, שנערך באוניברסיטה בהשתתפות סופרים ואנשי הסגל, קרא פרופ' הלל ברזל את נימוקי ועדת השופטים, וציין כי הפרס האקדמי היוקרתי ניתן לגורי על מכלול יצירותיו הספרותיות, תוך התייחסות מיוחדת לספר שיריו האחרון "הבא אחרי".

"בשיריו ובסיפוריו מדגיש גורי את הרצון להפוך את העתיד להווה, תוך הישענות על העבר", אמר פרופ' ברזל, שעימו היו חברים בוועדה פרופ' יהודה פרידלנדר ופרופ' טובה כהן, ראש המחלקה לספרות עם ישראל באוניברסיטה.

גורי הביע תודה למברכיו וציין כי השירים והסיפורים שכתב במהלך שנות חייו נשענים על המציאות בה גדל. "עסקתי בצלמה של הספרות העברית, וכתבתי על יסוד החומרים המצויים סביבנו", אמר.

בירכו פרופ' יהודית דישון, דיקן הפקולטה למדעי היהדות ופרופ' טובה כהן. הן עמדו על התרומה העצומה של גורי לספרות העברית המודרנית ובדרך זו גם להתהוותה של המדינה.

תכשיטים ברבע מיליון דולר נשדדו בת"א

(עתי"ם). – תכשיטים שערכם נאמד ברבע מיליון דולר נשדדו אתמול לפני הצהריים ברחוב תל אביב.

שני עובדי חברת "תכשיטי סלמור" ברחוב קיבוץ גלויות, נסעו במיצובישי כסופה ברחוב בן־עטר הסמוך. לפתע חסמה את דרכם דייהטסו אדומה ויצאו ממנה שניים חמושים באקדח ובסכין. הם איימו על נוסעי המיצובישי, דרשו מהם לצאת, נכנסו במקומם ונמלטו עם התכשיטים.

במכונית שבה הגיעו השודדים, נותר חברם ליד ההגה, גם הוא נמלט.

המשטרה הפעילה מערך מחסומים גדול, בנסיון ללכוד את השודדים. כן הופעל מסוק משטרה, המנסה להתחקות אחר מבצעי הפשע. (עתי"ם) בן אבי אאר אסה אאר 1333

כעבור שעה נמצאה המיצובישי ברחוב סלמה. בידי המשטרה אין פרטי זיהוי של מכונית השודדים שכן עדי ראייה לא הבחינו בלוחית הרישוי שלה.

הערביה שנסתה לדקור שוטר מג"ב – למעצר־בית; יוגש ערעור

(עתי"ם). – בית המשפט המחוזי בירושלים הורה אתמול על שחרורה ממעצר של אכראם אישאק (43) מהרובע ירושלים, שניסתה לדקור ביום הזיכרון לפני כשבועיים שוטר מג"ב ברובע הנוצרי של העיר העתיקה. השופט, צבי כהן קבע כי תישאר במעצר־בית עד תום ההליכים.

בחקירתה במשטרה טענה כי בבוקר המקרה ביתה מוכית לאחר שנות נישואין רבות, לא ידעה לאן לפנות ולכן רצתה להיאסר. "החלטתי אם לזרוק אבן או להתחזות כמנסה לדקור חייל והחלטתי לבחור באפשרות השנייה", אמרה.

השופט כהן קבע כי בתנועת שנים מעלה של נשים אחרות המנסות לדקור שוטרים וטוענות טענות דומות לאלו שטענה אישאק. "רובן נערות ובחורות שבאלו מהוות חלק מהציבור שהולך רחוק ורע סכנה."

לדבריו, במקרה זה מדובר בעקרת בית בת 43, נשואה ואם, שאין דעתה נתונה אלא לזוג משפחתה ולמצב בריאותה. "במצב דברים זה מתערערת ההנחה שהאשה מסכנת את שלום הציבור", כתב השופט בהחלטתו.

ביצוע החלטתו עוכב ל־48 שעות כדי ליתן לנציגי פרקליטות המדינה שהות לערער על ההחלטה לבית המשפט העליון.

מחקר: עבודות ניקיון, פקידות והוראה – שלושת המקצועות בתחתית הסולם בקרב תלמידי ח'־ט'

מאת יורם לוי

עבודות ניקיון, פקידות והוראה הם המקצועות הנמצאים בתחתית סולם העדיפויות של כיתות ח'־ט' ואילו שלושת המקצועות המועדפים הם משפטים, רפואה וספורט – התחוור במחקר שהציג אתמול מנהל מכון הדסה לייעוץ בבחירת מקצוע, ד"ר יצחק גרתי, ביום עיון שערך המכון בירושלים על היבטים שונים של הבדלים בין בנים לבנות.

במדגם, שכלל 1113 תלמידים מכל הארץ, הם התבקשו להשיב במה היו רוצים לעסוק כשיגדלו. עשרת המקצועות הפופולריים שנבחרו על ידם, על פי הסדר, הם: משפטים, רפואה, ספורט, עסקים, אלקטרוניקה, מחשבים, פסיכולוגיה, תיאטרון וקולנוע, עיצוב אופנה וגרפיקה.

במחקר נמצאו הבדלים משמעותיים בין העדפותיהם של בנים ובנות ורק חלק מן המקצועות מועדפים על שני המינים כאחד. נמצאו גם הבדלים בין העדפותיהם של בני נוער עירוניים, בקיבוצים ובעיירות הפיתוח. כך, למשל, הבנים שגרים בעיר העדיפו משפטים, ספורט ומחשבים לעומת בני עיירות הפיתוח שהעדיפו משפטים, מכונאות רכב וספורט. הבנות העירוניות העדיפו משפטים, פסיכולוגיה ורפואה לעומת הבנות מעיירות הפיתוח שהעדיפו משפטים, עסקים וגננות.

במגזר הקיבוצי העדיפו הבנים משפטים, ספורט ומוזיקה והבנות – משפטים, רפואה ווטרינריה.

במחקר נמצא גם הבדל בשיקולים של בני הנוער בבחירת המקצוע. הבנים נתנו משקל רב יותר לשכר, למעמד ולאפשרות ההתפתחות המקצועית לעומת הבנות, הנותנות משקל רב יותר לאווירה החברתית בעבודה, לעניין בה ולגמישות בשעות העבודה.

המקצועות הנמצאים בתחתית סולם העדיפויות אצל התלמידים היו, כאמור, עבודות ניקיון, פקידות והוראה.

מחקר אחר שנערך בהדסה בדק את נטיות לבם של תלמידי ח'־ט' בבחירת מגמות הלימוד בבית הספר התיכון. במדגם, שכלל 1076 תלמידים, העדיפו 54 אחוז את התחום העיוני, 31 אחוז את התחום המקצועי והיתר לא השיבו. המגמה הפופולרית ביותר בלימודים העיוניים היא הריאלית ובתחום המקצועי מועדפים לימודי החשמל והאלקטרוניקה.

במחקר נמצא עוד כי בקרב הבנות ניכרת מגמה גוברת והולכת של פנייה למגמות המדעיות.

ביהמ"ש העליון פסק פיצויים בסך 50 אלף ש"ח להורים על מות בנם בקטטה בטיול לפני 10 שנים

(עתי"ם). – בית המשפט העליון פסק אתמול פיצויים בסך 50 אלף ש"ח להוריו של אייל ארגמן, שנהרג לפני כ־10 שנים בטיול שנתי של בית הספר דנמרק בירושלים.

בטיול, שבו השתתפו כיתות ח' בבית הספר, הגיעו המטיילים ליער עוספיה. ב־31.10.84, יומו הראשון של הטיול, צבע אחד התלמידים את בגדיו של אייל, כמעשה קונדס. שני הילדים החלו להתקוטט בעידודם של התלמידים האחרים. בעת הקטטה נתן התלמיד לאייל מכת אגרוף באיזור הבטן והחזה, שכתוצאה ממנה נפל אייל ארצה ואיבד את הכרתו.

אחת האמהות־המלוות הוזעקה למקום, אך לא הצליחה להושיט סיוע רפואי. רק לאחר דקות ארוכות הגיע למקום חובש של החברה להגנת הטבע, שניסה לבצע במצוע פעולות החייאה, אך לשווא. אייל מת לאחר דקות אחדות.

ההורים תבעו את נזקיהם מהנער המכה, מבית הספר וממשרד החינוך. תביעתם נדחתה על ידי בית המשפט המחוזי, שקבע כי לא היתה רשלנות מצד בית הספר ומשרד החינוך וכי הנער היכה את אייל במכה שלא עלתה בעוצמתה על זו שקיבל ממנו ולכן היא מותרת.

אך בית המשפט העליון קיבל את ערעורם של אריה ואורה ארגמן בנוגע לאחריותו של הנער המכה. השופטים כתבו: "המכה שהוא ביצע מעשה תקיפה. הוא לא היכה את אייל מחשש בפני תקיפה נוספת, אלא כאקט תגובה. אנו מסתייגים מנורמת ההתנהגות שקבע בית המשפט המחוזי ועל פיה כל עוד ניתנה מכה שאינה עולה בחומרתה על זו שניתנה קודם לכן, הרי היא מותרת. נדמה כזו מתירה מעשי תגמול שהם בבחינת עשיית דין עצמית. מי שתוקף אחר בנסיבות כאלה, אחראי כלפיו בנזיקין על כל תוצאות מעשיו".

הם הטילו עליו פיצויים בסך 50 אלף ש"ח.

עם זאת דחו השופטים את ערעורם של ההורים בקשר להחלטה כי לא היתה רשלנות של בית הספר או משרד החינוך. ההורים טענו כי המורים התרשלו בתפקידם מפני ששהו במרחק רב מן התלמידים.

השופטים קבעו כי כיוון שמדובר בתלמידים בני 13־14, שבאותה שעה לא היתה צפויה להם כל סכנה מיוחדת שתצדיק מעקב צמוד של המורים, אין הגורמים הרשמיים אשמים ברשלנות. עם זאת ציינו כי ראוי שמשרד החינוך או בית הספר ישקלו כחובה מתן פיצוי להורים, לפנים משורת הדין, נוכח נסיבות המקרה המיוחדות.

12 שנים לסייעני הרצח הכפול ברמלה

(עתי"ם). – אברהים אלעביד (27) מרמלה ואחסאן מחמוד זאידי (20) מחאן יונס, שסייעו בידי שלושת המחבלים שרצחו ב־31 בדצמבר '93 את דוד דדי (40) וחיים ריצמן (33) בבידה ברמלה מסניף לאומי, נידונו אתמול בבית המשפט המחוזי בתל אביב ל־12 שנות מאסר בפועל.

התביעה טענה כי אלעביד, קרוב משפחתו של אחד המחבלים, הלין אותם בביתו, נתן לאחד מהם את תעודת הזהות שלו והובילם לזירת הרצח.

זאידי העביר למחבלים כסף מארגון "הנשר האדום" למימון ההוצאות הכרוכות בביצוע הרצח, צייד אותם בבגדים שונים וליווה אותם למחסום ארז.

13 צעירים נפגעו מעשן־שריפה באבו כביר

מאת אלי בדנר

13 צעירים ושוטר נפגעו אתמול בערב משאיפת עשן בדליקה שפרצה בתא מספר 11 בקומה השנייה בבית המעצר באבו כביר. הם פונו בניידות טיפול נמרץ ובאמבולנסים של מד"א לבתי חולים.

מתברר כי בתא זה שהו אותה שעה ארבעה עצירים, שהציתו באש מזרנים במחאה על תנאי המעצר. תוך זמן קצר התאבך עשן כבד שהתפשט לכל הקומה וחדר גם לתאים אחרים.

שלוש מכוניות כיבוי השתלטו על האש ומנעו את התפשטותה לתאים אחרים.

ארבעת העצירים הם זהויי שירות בתי הסוהר: עבריינים המיועדים לבתי הכלא, שבהם התנאים טובים יותר מאשר באבו כביר שבו הם עצורים בגלל חוסר מקום בבתי הסוהר.

נעמת מזהירה

מאת אביבה זלצמן

מזכירת נעמת בתל אביב־יפו, חנה בן דוד, יצאה בקריאה לעירייה לאפשר לנעמת להשתמש בכל מבנה שבבעלותה, שבו אפשר לפתוח מעון, עד לקראת שנת הלימודים הקרובה, בשל המחסור החמור במעונות יום והדרישה והלחץ על מעונות הילדים של נעמת.

בן דוד מזהירה כי אם לא יימצאו מבנים מתאימים, מאות משפחות לא ימצאו השנה מקום לילדיהן במעונות נעמת. נכון להיום, יש לנעמת 22 מעונות בתל אביב וביפו תשעה צעירים, וסך כל יכולת הקליטה של מעונות אלה היא 2,500 ילדי מגיל שלושה חודשים עד חמש.

מחנה פיקוד מרכז נקרא על שם נחמיה תמרי

(עתי"ם). – במעמד הרמטכ"ל אהוד ברק, אלוף פיקוד מרכז אילן בירן, מפקד כוחות צה"ל ביו"ש אלוף שאול מופז ובני משפחות הרוגי תאונת המסוק, נקרא אתמול שמו החדש של מחנה פיקוד מרכז בשם "מצודת נחמיה".

לפני כשלושה וחצי חודשים נהרג אלוף פיקוד מרכז נחמיה תמרי עם ראש לשכתו ושני הטייסים בהתרסקות המסוק כשניסה לנחות במחנה פיקוד מרכז. באזכרתה הוחלט להסב את שם המחנה מ"מצודת כפיר" ל"מצודת נחמיה", ואת הלוט לשלט הכניסה למחנה הסירה אלמנתו חנה.

במקום ההתרסקות, סמוך למינחת, נשתל דקל ונבנתה פינת ישיבה לזכרם של ההרוגים.

להקת בת שבע תופיע במשכן האמנויות במתחם גולדה

החלה מכירת מנויים לסדרת מחול הכוללת שלוש להקות נודעות מחו"ל

מאת אביבה זלצמן

להקת בת שבע תופיע במסגרת "מחול במשכן", סדרת מופעי מחול בבית האופרה החדש במשכן לאמנויות הבמה במתחם גולדה בתל אביב, ותעלה את "אנאפאזה" בכורה עולמית של יצירה חדשה של אוהד נהרין, שתופק בשיתוף פסטיבל ישראל '95 והמשכן.

בית האופרה החדש ייחנך ב־23 באוקטובר השנה וכבר בעונה הראשונה של פעילותו האמנותית תתקיים בו, לצד הפעילות האופראית, גם פעילות בתחום המחול. "זה דבר המקובל בבתי אופרה רבים בעולם, מאחר שאופרה ומחול דורשים אותם התנאים הבימתיים", אומר אורי עופר, מנכ"ל האופרה הישראלית החדשה המשכן.

במסיבת עיתונאים שנערכה אתמול במשרדי המשכן, הודיע עופר על תחילת המכירה של מנויים לסדרת המחול, שבמסגרתה יופיעו בעונת 94/95 ארבע להקות מהטובות בעולם: להקת בת שבע בניהולו האמנותי של נהרין, בלט פרנקפורט בניהולו של בילי פורסייט, בלט שטוטגארט בניהולה של מרסיה היידה, ותיאטרון המחול ההולנדי בניהולו של ירי קיליאן. כל אחת מהלהקות תופיע בשתי תכניות שונות, וכל תכנית תעלה בין ארבע לחמש פעמים.

עופר מקווה כי בית האופרה החדש יהפך לביתה העיקרי של להקת בת־שבע, אולם לעת עתה תמשיך הלהקה לעבוד במרכז סוזן דלל, ותעלה גם יצירות המתאימות לבמה שבאולם שם.

בתשובה לשאלה האם גם להקות ישראליות אחרות יזכו להופיע במשכן החדש, השיב עופר: "לעת עתה תופיע במקום רק להקת בת שבע לצד להקות מחול מחו"ל מהשורה הראשונה, ואם להקות אחרות ירצו להשתלב ויהיו באותה רמה, נשלב אותם. בארץ יש פטריוטיות טבעית לתוצרת המקומית, אבל לא צריך להיסחף יותר מדי".

להקת בת דור לסין

להקת המחול "בת דור" תצא בתחילת חודש יוני למסע הופעות בסין ותופיע במשך שבועיים בערים בייג'ינג, טייג'ינג' ושנחאי. הלהקה הוזמנה על־ידי החברה הממשלתית הסינית לאמנויות הבמה, ותצא בהרכב של 30 רקדנים וצוות טכני. ההזמנה להופיע בסין הגיעה לאחר ביקור משלחת ממשלתית מסין בהופעת "בת־דור" בתל־אביב.

כממלת התרבות הגרמנית, ד"ר האמרדיינר, ואוהד נהרין, המנהל האמנותי של להקת בת שבע, בסיור אתמול במשכן לאמנויות הבמה לקראת פתיחת סדרה "מחול במשכן" בבית האופרה החדש (צילום: שאול רוזמיס)

עסקת טיעון: צ'יקו הקוסם הורשע בבעילה אסורה בהסכמה וב"מגונים"

(עתי"ם). – הקוסם יצחק זוהר (26) מתל אביב, המכונה צ'יקו, הודה אתמול בבית המשפט המחוזי בתל אביב בעבירות של בעילה אסורה בהסכמה ובשלוש עבירות של מעשה מגונה.

הרשעתו באה בעקבות עסקת טיעון עם התביעה, שהסכימה להמיר עבירה אחת של אונס וחמש עבירות של מעשה מגונה, שיוחסו לו תחילה בכתב האישום. מתן גזר דינו של זוהר, מצמד הקוסמים צ'יקו ודיקו, נדחה ל־7 ביוני לקבלת תסקיר קצין מבחן.

בכתב האישום המתוקן, שעל פיו הורשע זוהר, נאמר כי הציע לצעירה להשתתף בהופעותיו כעוזרת קוסם ובעת ראיון קבלה לעבודה ביקש ממנה להדגים את יכולתה בתפקיד המיועד לה של בחורה מפתה. אז ביצע בה בעילה אסורה בהסכמה ומעשים מגונים.

גם חברתה של אותה צעירה הגיעה למשרדו במועד אחר כדי להיבחן כמחליפתה של חברתה בהופעותיו של הנאשם. גם במקרה זה שיכנע אותה להדגים בפניו משחק של אשה מפתה וביצע בה מעשים מגונים.

המקרה השלישי המיוחס לו בכתב האישום המתוקן עסק בצעירה שהזמין לדירתו כדי לתרגל קסמים וגם בה עשה מעשים מגונים.

● **ארכיונו האישי** של מנשה ח. אלישר המנוח הופקד השבוע בארכיון העירוני על ידי משפחתו. יש בו מסמכים רבים הקשורים לפעילותו רבת השנים בעיר. הוא כולל את הסיפור המלא של רכישת אדמות קריית יערים בשנות ה־40, שעליהן הוקמה אחר כך קריית סלודסטון. מצויים בו מסמכים הקשורים בהתפתחות חיי המסחר בבקעה, בחוף הערבי, וכן מסמכים מדיניים. (עשית).

חברת החשמל, מערכת "התקע המצדיע", מתכבדת להזמין את ציבור העוסקים בתחום החשמל אל

התקע המצדיע – החוג המקצועי לאנשי החשמל

הכנס המקצועי השנתי ה-11

של העוסקים בתחום החשמל בישראל

אשר יתקיים ביום שלישי, י"ד בסיון תשנ"ד, 24.5.94 במרכז הקונגרסים, גני התערוכה, תל אביב

המפגש המרכזי

ברכות:

● משה שחל
שר האנרגיה והתשתית

● עדי אמוראי
יו"ר מועצת המנהלים-חברת החשמל

● משה כץ
המנהל הכללי-חברת החשמל

הרצאה:

תיפעול מערכת החשמל הארצית תוך הדגשת היבטים של אמינות האספקה במיתקני הצרכנים
מרצה: מהנדס **דב סטרולוביץ**
מנהל יחידת ניהול מערכת החשמל הארצית, אגף התפעול, חברת החשמל

הרצאות מקצועיות בקבוצות בנושאים:

- אחריות החשמלאי ומעמדו במערכת הבניה והפיתוח.
- תקנות החשמל (רשיונות)– עידכונים, חידושים ותוכניות לעתיד.
- איכות העבודה בביצוע מיתקני חשמל.
- תכנון רשתות חשמל לאור תקנות החשמל.
- פריקה אלקטרוסטטית – דרכי פעולה למניעת נזקים.
- בעיות איכות החשמל במפעל תעשיה רגישים.
- מערכות גיבוי בתעשיה – טכנולוגיות ויישומים.
- בחירה נכונה של התנעות מנועים למניעת השפעות שליליות על רשת החשמל המפעלית.
- דרישות חברת החשמל להגבלת הפרעות ברשת, כתוצאה מהתנעה חוזרת של מנועים.
- התפתחויות טכנולוגיות עיקריות במערכות הנעה חשמליות.
- בקרים מתוכנתים לשימוש בתעשיה.
- בית סולארי מחובר-רשת.

יו"ר ומנחה אורי לייטנר – מנהל המחלקה לייעול הצריכה ועורך ראשי "התקע המצדיע" – אגף השיווק והצרכנות, חברת החשמל.

בסיום כל קבוצת הרצאות יתקיימו דיונים בקשר לנושאי ההרצאות, בהשתתפות צוות מומחים

דמי השתתפות: **80** ש"ח (כולל כיבוד קל) **130** ש"ח (כולל כיבוד קל וארוחת צהריים)

- ההרשמה באמצעות שובר התשלום בדואר (הקבלה על התשלום מהווה כרטיס כניסה לכנס)
- ההזמנות נשלחו לכל הרשומים בקהילת "התקע המצדיע" ולמשרדי הממשלה, מוסדות ציבוריים, מפעלים וחברות.
- חשמלאים ומתעניינים שלא קיבלו הודעות אישיות, מתבקשים לפנות לחברת החשמל: למחלקות הצרכנים הטכניות במחוזות או למשרדים האזוריים לקבלת תוכנית הכנס ושובר תשלום.
- לתשומת לב המשתתפים: הולכי רגל יוכלו להיכנס לשטח גני התערוכה מהשער הראשי (שער הקופות) משדרות רוקח.
- מועד סיום ההרשמה: 15.5.94

חברת החשמל

صكنا من الاصل

בורסה

מניה	שער	מחזור	שינוי	שינוי ב-%	הוצע/ביקוש

בנקים מסחריים וחברות אחזקה בנקאיות (שאינם בהסדר)
בנקים למשכנתאות ומוסדות מימון אחרים
חברות הביטוח
מסחר
שירותים
ריאות ושירותי תיירות
נכסים ובנין
תעשיה: מזון
חשמל ואלקטרוניקה
חברות השקעה
חיפושי נפט
עץ ומוצריו, נייר ודפוס
השקעה בתעשייה ושונות
כימיה וגומי
טקסטיל והלבשה
מתכת ומוצריה
מכונות חשמל, אלקטרוניקה ואופטיקה
מוצרי בניה
מוצרים כימיים, גומי ופלסטיק

משתנים נכון ליום 26.04.94

שם מניה	שער נק.	שינוי נק.	ש. אחוז	ע.ב.	ת.כ.
קרדן השק 5	858	-20	-2.22	-9300.00	-5049.00
אזן	4557	23	0.05	8500	3889.00
מגן נפט 5	39163	513	2.27	1062.00	204266.84
מבטח שמיר	2500	-51	-2.20	-1800.00	-45035.10
כלל מחשבים	46246	-1186	-2.25	-1500	-6901.35
מלל	959	-22	-2.22	-5400.0	-5140.80
מליבו 5	1799	22	1.12	2850.00	5111.00
עזרא	8746	65	0.07	800.00	7032.40
משוב	[illegible]	3	0.02	4620.00	4920.00
מולר	13648	-173	-1.12	-0.00	0.00
מרקלוס	1723	20	0.07	3200.00	8735.00
כלכלית גב	1895	8	0.00	2800.00	5266.40
בוסטיש	598	-12	-3.30	-612.00	-2411.28
פוסידון	290	-1	-0.02	-5880.00	-1727.40
קווי אשראי	238	5	2.20	6240.00	14816.00
כלל ביטוח	1875	28	1.15	5805.00	10911.45
מבני תעשיה	477	1	0.02	2450.00	1163.50
בזק	661	-13	-2.20	-1908.00	-12703.20
ישראמקו יהש	277	-0.1	-0.02	-171000.00	-475564.50
אקרשטיין העש	922	-9	-1.10	-2080.00	-19260.80
סנו	829	10	1.12	1500.00	12453.00
אדאקום	1017	-98	-8.87	-1387.00	-141066.10
תבל יהש	865	0	0.02	1560.00	13506.00
אבגד יהש	116	-4	-3.32	-11000.00	-13951.50
רב בריח	2188	16	0.07	5125.00	11340.25
יעד	1759	22	1.12	2610.00	4591.35
פורמולה	3809	-68	-1.17	-1320.00	-5030.00
אורמת	1212	12	1.10	2250.00	27307.25
אבנר יהש	258	0	0.00	7020.00	1815.40
גרנית	574	-10	-1.17	-0.00	0.00
כיל	248	-3	-1.10	-8056.00	-20492.40
כיתן	1149	9	0.07	2795.00	3211.70
אוסם	1975	-35	-1.17	-720.00	-14190.00
אוסם אפ1	636	-45	-6.67	-1600.00	-9624.00
מכתשים	1599	8	0.05	3600.00	5764.00
אגיס	3617	36	1.10	650.00	22412.30
טמבור	921	-12	-1.12	-2700.00	-24665.90
אורגניק	5142	-65	-1.12	-650.00	-33336.10
נכסיול	3407	12	0.05	700.00	16921.30
שקם	246	-3	-1.12	-12000.00	[illegible]
חברהלישר 1	39796	108	0.05	64.00	33363.30
חברהלישר 5	35692	89	0.02	112.00	39975.04
רוגוזין	4849	-49	-1.10	-300.00	[illegible]
מישור החוף	1983	-30	-1.15	-1200.00	-23796.00
יהל	427	-7	-1.15	-11210.00	[illegible]
אריות	1155	3	0.02	450.00	[illegible]
איטונג	1038	5	0.05	1350.00	[illegible]
ליפשיר 1	403	-15	-3.35	-4640.00	[illegible]
בינלאומי 1	39292	389	1.10	166.00	[illegible]
בינלאומי 5	34533	351	1.12	126.00	[illegible]
לאומי ארב	42	-23	-6.62	-7200.00	[illegible]
לאומי	356	2	0.05	4680.00	[illegible]
פת תעש מבב	50071	-634	-1.12	-66.00	[illegible]
כלל תעשיות	2015	30	1.15	5390.00	[illegible]
וולפסון	153876	-4759	-3.30	-0.00	0.00
אמריקה 01	508680	5036	1.10	[illegible]	[illegible]
אמריקה 1	469092	4652	1.10	[illegible]	[illegible]
הכשרת ישוב	2372	-18	-0.07	-580.00	[illegible]
פרוד 5	3095	0	0.00	[illegible]	[illegible]
טבע	77162	292	[illegible]	[illegible]	[illegible]
ים המלח	1325	10	[illegible]	[illegible]	[illegible]
נייר חדרה	13615	135	1.10	[illegible]	[illegible]
דלק	7575	112	1.15	[illegible]	[illegible]
דסקונט השק	23464	-177	-0.07	[illegible]	[illegible]
נפטא	1121	-38	-3.32	[illegible]	[illegible]
טיבון ויל	1260	-6	-0.05	[illegible]	[illegible]
כור	22079	55	0.02	[illegible]	[illegible]
פועלים ארב	65	-45	[illegible]	[illegible]	[illegible]
פועלים	416	-4	-1.10	[illegible]	[illegible]
מהדרין	18178	0	0.00	[illegible]	[illegible]
פריין	25798	0	0.00	[illegible]	[illegible]
כבלים	2072	-21	-1.10	[illegible]	[illegible]
אלקו	8642	-87	-1.10	[illegible]	[illegible]
פועלים השק	14127	70	[illegible]	[illegible]	[illegible]
נכסים בנין	30861	230	[illegible]	[illegible]	[illegible]
אוסיף	12079	0	[illegible]	[illegible]	[illegible]
יצוא	2313	-23	-1.10	[illegible]	[illegible]
כלל סחר	1539	23	[illegible]	[illegible]	[illegible]
אזורים	5200	0	[illegible]	[illegible]	[illegible]
כללישראל 1	10776	51	[illegible]	[illegible]	[illegible]
אידיבי אחז	1265	-19	[illegible]	[illegible]	[illegible]
עלית 5	1409	0	[illegible]	[illegible]	[illegible]
אלרון	15523	0	[illegible]	[illegible]	[illegible]
תאם	575	0	[illegible]	[illegible]	[illegible]
פלנות ב	592	-4	[illegible]	[illegible]	[illegible]
מספנות	[illegible]	[illegible]	[illegible]	[illegible]	[illegible]
פטרוכימיים	[illegible]	[illegible]	[illegible]	[illegible]	[illegible]
ברבי	10125	290	[illegible]	[illegible]	[illegible]
אלביט	15678	[illegible]	[illegible]	[illegible]	[illegible]
אורדן	[illegible]	-8	[illegible]	[illegible]	[illegible]
ספנות בנק	3234	16	[illegible]	[illegible]	[illegible]
שמרסל	5657	0	[illegible]	[illegible]	[illegible]
קליל 1	3931	0	[illegible]	[illegible]	[illegible]
אידיבי פתח	49197	-523	[illegible]	[illegible]	[illegible]
פקר	[illegible]	0	[illegible]	[illegible]	[illegible]
לפמן 5	921	5	[illegible]	[illegible]	[illegible]
טמפו	2333	23	[illegible]	[illegible]	[illegible]
כלאלקטרוניקה	38558	1032	[illegible]	[illegible]	[illegible]
ברון מיטה	1307	-87	[illegible]	[illegible]	[illegible]
[illegible]	3932	-54	[illegible]	[illegible]	[illegible]
[illegible]	1309	0	[illegible]	[illegible]	[illegible]
שחם ברקן 4	1515	-3	[illegible]	[illegible]	[illegible]
[illegible]	450	0	[illegible]	[illegible]	[illegible]

נמסר ע"י מבט לכלכלה ולחברה

"68 אחוז מהמנהלים אינם קוראים מגזינים בתחומם"

מאת כתבנו הכלכלי

רק 32 אחוז מהמנהלים בישראל נוהגים לקרוא בקביעות ספרות ניהולית מקצועית.

רק שמונה אחוזים קוראים בקביעות מגזין או כתב עת בתחום הניהול העסקי. כך עולה מסקר שבדק את הרגלי הקריאה של מנהלים בישראל. הסקר נערך על ידי "הוצאת לירז", המתמחה בהוצאה לאור של ספרי ניהול ועסקים.

מן הסקר עולה עוד, כי השיקול העיקרי של המנהל הישראלי בהערכת ספר או מגזין מקצועי מסוים, הינו מידת השימוש המעשיות של החומר הכלול בו. במקום השני עומד השיקול בדבר היותו של החומר "קריא ומעניין". רבים ציינו, כי הם נרתעים מספר או ממגזין המנוסחים בלשון אקדמית או "גבוהה". רק במקום השלישי כשיקול רכישה צוין מחיר הספר או המגזין.

אגב, 82 אחוז מהמנהלים שהשתתפו בסקר ציינו, כי הם נוהגים לקרוא בקביעות את מדורי הכלכלה בעיתונים היומיים.

תוצאות הסקר פורסמו לרגל הוצאת מגזין חדש למנהלים ולאנשי עסקים בשם "מצוינות". מאיר לירז, העורך הראשי של "מצוינות", מסר כי תוצאות הסקר שימשו בסיס לגיבוש הקונספציה של המגזין החדש. לדברי לירז, "מצוינות" נועד להיות כלי עזר מעשי ושימושי למנהל. הוא כולל כתבות ומדורים המכסים תחומי ניהול שונים, כגון: ניהול משא ומתן, ניהול יעיל של משימות ואנשים, מנהיגות בניהול, ניהול זמן יעיל, קבלת החלטות והאצלת סמכויות. לירז הוסיף, כי תשומת לב רבה ניתנה לכך שהמגזין יהיה מנוסח בלשון עניינית ומעניינת.

"מצוינות" מופץ למנויים אחת לחודש, וניתן לרכישה גם ברשת סטימצקי ובדוכני העיתונים. המו"ל של "מצוינות" הוא הוצאת לירז, המתמחה בהוצאה לאור של ספרי ניהול ועסקים.

אנשי עסקים ותיקים ישפטו עמיתים צעירים

אנשי משק וכלכלה בכירים יסייעו היום לאנשי בנק לאומי ומכון ואן ליר לבחור את אנשי העסקים הצעירים בתחרות "יזמים צעירים" שמארגנים הבנק והמכון. הם יקחו חלק בוועדת שיפוט, אשר תמליץ על שש הקבוצות שתעלינה לשלב הגמר שייערך בעוד חודש. הזוכה תיסע לתחרות העולמית בשטוקהולם, בירת שבדיה.

בין השופטים אנשי המשק: מיכאל שטראוס, נשיא קונצרן שטראוס, אברהם בן משה, מנהל יקבי כרמל מזרחי, ופרופ' אבי משולח, ראש ביה"ס למינהל עסקים באוניברסיטה העברית.

בראש חבר השופטים יישב יונה פוגל, ראש אגף שיווק, פרסום והדרכות בבנק לאומי. בוועדת השיפוט חברים גם אביגועם ברוג, ראש התכנית "יזמים צעירים" במכון ואן ליר, עקיבא דורון, ממשרד החינוך, עו"ד מוחמד מסארווה והעיתונאי הכלכלי, זאב חספר.

היזמים הצעירים מקימים חברה, מפתחים מוצר ומשווקים אותו. טיב המוצר, הרווחיות והתרשמות ועדת השיפוט יקבעו מי יעלה לשלב הגמר.

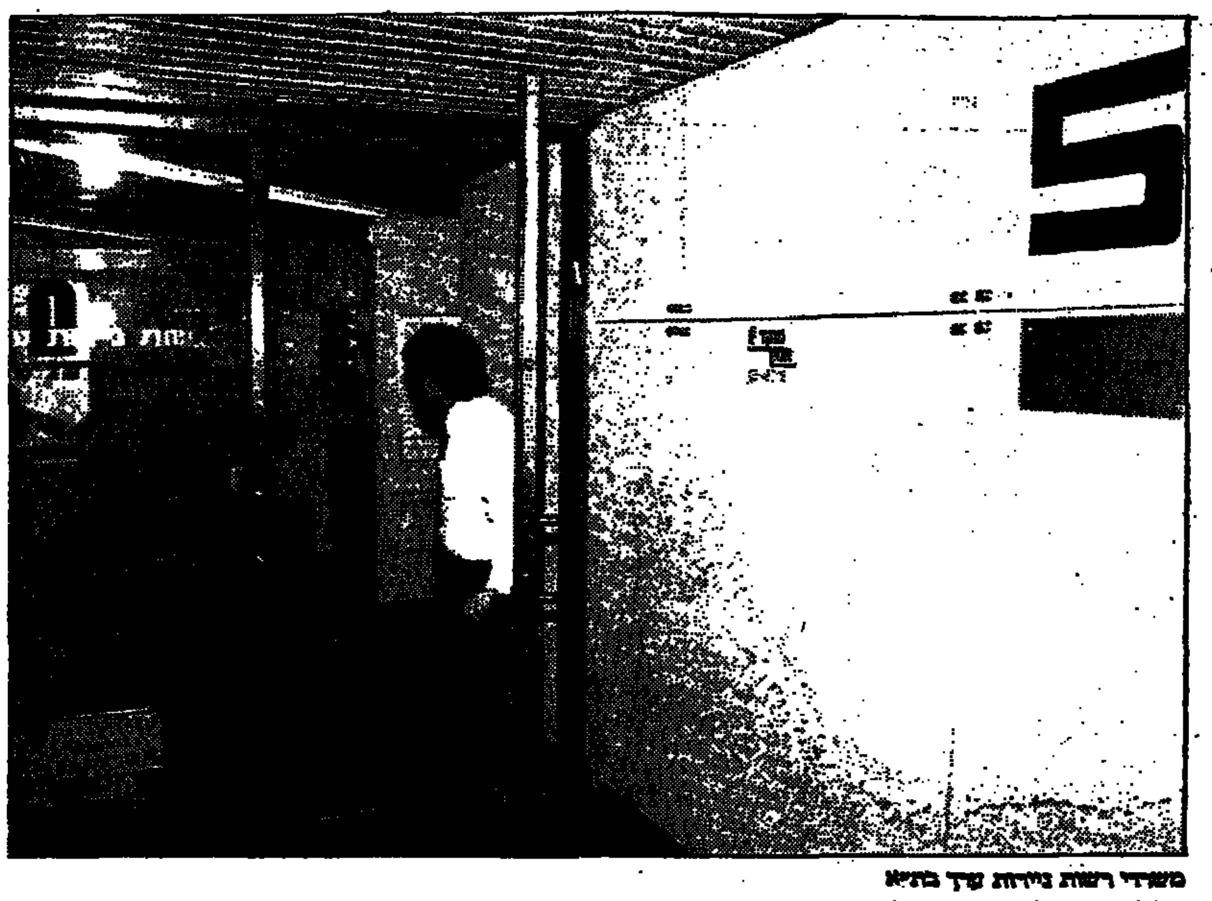

משרדי רשות ניירות ערך בת"א

הערב יחל דיון מרתוני בתוכנית ההבראה של התעשייה האווירית

תעמיק את אחיזתה בשוק האזרחי • ההנהלה תיהפך לחברת אחזקות שתחלוש על ארבע חטיבות: צבאית, אזרחית, אלקטרוניקה ובדק

מאת אריה אורד

מועצת המנהלים של התעשייה האווירית מתכנסת הערב לתחילתו של דיון מרתוני על תכנית ההבראה שגיבשה ההנהלה בסיוע שתי חברות ייעוץ חיצוניות. מעריכים, שההצבעה לא תיערך כבר הערב וחברי הדירקטוריון ירצו לבחון את התוכנית לעומקה, לאחר שתוצג בפניהם.

מטרת התוכנית – לתת גיבוי אירגוני לאסטרטגיה העסקית של התעשייה האווירית, כלומר להעמיק את אחיזתה בשוק האזרחי כפיצוי על הירידה בביקוש למוצרים צבאיים. התוכנית כוללת מיבנה חדש, שבמסגרתו תיהפך ההנהלה המרכזית לכעין חברת אחזקות שתחלוש על ארבע חטיבות: צבאית, אזרחית, אלקטרוניקה ובדק. ההנהלה המרכזית תעביר הרבה מסמכויותיה לראשי החטיבות, גם המפעלים הקיימים יוכפפו לחטיבות המתאימות להם.

התוכנית צופה הורדת מספר העובדים ב־2,500־2,900 איש, מהם 1,700 כבר פרשו. הכוונה להעלות את המכירות לעובד – המדד המקובל להערכת יעילותו של מפעל – מ־70־80 אלף דולר ל־103־107 דולר לעובד. במפעל אמריקאי דומה נדרש יחס של 150 אלף דולר לעובד לפחות, ויש חברות המגיעות אף ל־200 אלף דולר. כדי להגיע לכך תצטרך החברה "להוריד את הכפפות, להפשיל שרוולים" ולנהל מסע שיווקי נמרץ ביותר.

השנה אמורות לעמוד מכירותיה של התעשייה האווירית על 1.5 מיליארד דולר, ולשנה הבאה צופים מכירות בסדר גודל של 1.4 מיליארד דולר. הירידה במכירות נמשכת זו השנה השנייה ברציפות בסכומים של 100 מיליון דולר בשנה. ב־1992 עוד עמדו המכירות על 1.6 מיליארד דולר. אם לא תשכיל להגביר את מכירותיה במהירות לכדי 150 אלף דולר לעובד, לא יהיה מנוס מפיטורי עוד 3,000 עובדים בשנה הבאה, שכן מכירות בסדר גודל של 1.4־1.6 מיליארד דולר אינן יכולות לפרנס יותר מ־10,000 עובדים.

בצד הפרסונלי, עם הפורשים נמנים שלושה נושאי התואר "משנה למנכ"ל": מאיר דביר, משה בלומקין ואריה אוסטרייכר.

התוכנית כוללת הפרטה חלקית של התעשייה האווירית, אך מועצת המנהלים תצטרך לקבוע, אם הקונצרן כולו יופרט כמיקשה אחת, או שההפרטה תיעשה בדרך של מכירת כל מפעל או כל חטיבה בנפרד. בכל מקרה יביא הצורך ב"גילוי נאות" לידי חשיפת מצבים, תחומי עיסוק, עסקות, שיטות וטכנולוגיות – שהם כיום בבחינת סוד במוס.

את מצוקתה של התעשייה האווירית יש לראות על רקע המשבר הפוקד את התעשייה הבטחונית בעולם כולו. מאז מלחמת המפרץ פוטרו לפי אומדן 100 אלף עובדים בענפי התעשייה התעופתית העולמית. ענקים מבוז מפעלים מפסידים. כך למשל מכרה ג'נרל דיינמיקס את פרויקט האף 16 כולו ללוקהיד. ענק אחר, גרומן, עומדת להימכר בימים אלה, כנראה למרטין מרייטה. הממשל האמריקאי משקיע מיליארד דולר בשימור הידע והמיומנות בתעשייה הבטחונית האמריקאית תוך העסקתה בפרויקטים אזרחיים מתקדמים. זו עשויה להיות אחת התביעות המרכזיות של ההסתדרות לאחר הבחירות.

הבנק העולמי: התקדמות בצמצום ממדי העוני בעולם

(וושינגטון־אי.אף.פי.) התקדמות ניכרת הושגה ב־20 השנים האחרונות בצמצום ממדי העוני בעולם – כך עולה מנתונים שפירסם ביום שני הבנק העולמי.

ב־55 המדינות העניות ביותר בעולם, בהן מתגוררים 3.2 מיליארד בני אדם, עלתה ההכנסה לגולגולת מ־190 דולר ב־1975 ל־390 דולר ב־1992.

מאז 1970 עלתה תוחלת החיים מ־53 ל־62 שנה, תמותת הילדים ירדה מ־110 לכל אלף ל־73 לכל אלף, וכן נרשמה עלייה של 36 אחוז במספר הילדים המבקרים את בתי הספר היסודיים.

"אנו מתקדמים, אך לא בקצב הרצוי", אמר נגיד הבנק, לואיס פרסטון.

עוד נמסר, כי יותר ממיליארד בני אדם חיים עדיין מתחת לקו העוני – הכנסה יומית של דולר אחד – והגבלת העוני לא הושגה במידה שווה בכל האזורים. היא הצליחה בעיקר באזור אסיה־האוקינוס השקט (סין, תאילנד) ופחות באפריקה.

תוחלת החיים בתאילנד עלתה ב־1992 ל־69 שנה, לעומת 60 ב־1970 ובסין ל־69 שנים לעומת 64. לעומתן, באפריקה שמדרום לסהרה עלתה תוחלת החיים באותה התקופה מ־45 ל־52 שנה.

ועדים ועובדים / אפרים דוידי

ריב המהנדסים

הריב בהסתדרות המהנדסים הגיע אתמול לרשות השיפוט הארצית של ההסתדרות. קבוצה של אנשי הסתדרות המהנדסים המתנגדים למזכ"ל, יצחק רז (ליאה אאוסקר, סילביו גלוברמן, עזרא שמעיה, שמואל ריס ובודים גיטרמן), פנתה אל רשות השיפוט בדרישה למנוע את חתימת הסכם השכר.

רשות השיפוט בהרכב של עו"ד אמנון ברימן, יוסי כרמי ורפי גמליאל דחה את העתירה. בשבוע שעבר ניסו למנוע כמה מאנשי הקבוצה שבאופוזיציה, באמצעות בית הדין האזורי לעבודה בתל־אביב, את חתימת ההסכם. העתירה נדחתה גם בבית הדין האזורי.

סחבת מכוונת בפיקוח על חברות כח אדם

פעמים מספר התייחסנו במדור למצבם של העובדים בחברות לכח אדם, ולמאמצי החקיקה הנעשים כדי להגן על עובדים אלה. מאמצים אלו נתקלו תמיד בהתנגדות האוצר, בממשלה הקודמת וגם בממשלה זו.

ראש לשכת הקשר של ההסתדרות בכנסת, עו"ד גדעון בן ישראל, האשים אתמול "גורמים פוליטיים ועסקיים שונים ביצירת סחבת מכוונת באישור חוק הפיקוח על חברות כוח האדם הפרטיות". בן ישראל דיבר בישיבת ועדת העבודה והרווחה של הכנסת, שדנה בהצעת חוק פרטית של חה"כ אבי יחזקאל, לפיה יוטל פיקוח על החברות (תיקון מס' 8 לחוק שירות התעסוקה).

נציג ההסתדרות טען בישיבה, כי "זו דמגוגיה לשמה לטעון שאם וכאשר יונהג פיקוח כזה, עלול הדבר לגרום לפיטורי אלפי עובדים ולחיסול מקומות עבודה של עובדים, המועסקים באמצעות חברות כוח אדם פרטיות. גם כאשר נאבקה ההסתדרות על חוק שכר מינימום, הפחידו אותנו שהמשק יקרוס ואלפי עובדים יישלחו הביתה. דבר מכל זה לא התרחש", אמר בן ישראל.

"לוביסט" ההסתדרות בכנסת שיבח את חברת מנפאואר, שחתמה לאחרונה על הסכם שכר קיבוצי עם ההסתדרות, ואת חברת או.אר.אס, שהודיעה על כוונתה לחתום על ההסכם. עם זאת אמר בן ישראל, כי יש בארץ 200־250 חברות קטנות, קבלנים בודדים ("ראשים"), המעסיקים אלפי עובדים ללא כל זכויות.

מכאן שהפיקוח על החברות כולן הכרחי ומחויב המציאות. לדבריו, לא תאפשר ההסתדרות לעכב שוב ושוב את החקיקה הדרושה, תילחם נגד הנסיונות להמשיך במצב הקיים, שפירושו המעשי הוא, ניצול רבבות עובדים, כירסום זוחל בזכויותיהם ופגיעה הרסנית במשק העבודה והשכר בארץ.

חשש בלבנון ממרחץ דמים

פדרציית האיגודים המקצועיים של לבנון (סה.ג'ה.טה.אל) החליטה אתמול בשעות הבוקר לדחות את הפגנת המחאה שתוכננה לשעות הצהריים בפני משרדי הממשלה בביירות. ההחלטה באה בעקבות צו ממשלתי שפורסם בתחילת השבוע, לפיו "ההפגנה יכולה לגרום להפרת הסדר הציבורי, וכל ניסיון להפר את הסדר הציבורי יוכה ביד קשה".

עיתון הבוקר "א־ספיר" פירסם אתמול בעמודו הראשון, כי הממשלה התכוונה לשגר כוחות גדולים לאזור ההפגנה, להכריז על עוצר בבירה ולירות במפגינים. בפדרציית האיגודים המקצועיים הגיבו, שעל פי הידיעות שהם אספו ממקורות ממשלתיים, אכן זו היתה הכוונה.

בהפגנה שנערכה ביום ראשון בביירות ושאין לה קשר עם האיגודים, אלא עם הפילוגים הפנימיים בעדה הנוצרית, ירו חיילים באוויר. הפעם היתה הפקודה לירות בעובדים המפגינים. דובר האיגודים תקף קשות את החלטת הממשלה ואמר, כי "הממשלה מנסה למנוע זכות דמוקרטית בסיסית: להפגין ולהצר את צעדי הפדרציה שתפקידה להגן על זכויות העובדים.

"הממשלה יכולה לאסור קיום הפגנות, אבל לא תוכל למנוע פיצוץ חברתי, שאת עוצמתו לא הכרנו בעבר". לדברי הדבר פדרציית האיגודים, "רמת השכר של העובדים יורדת בהתמדה, הממשלה חזרה בה מהסכם שנחתם עימנו לתשלום תוספת יוקר לכ־500 אלף עובדים במגזר הציבורי והפרטי".

עוד הוא ציין, שלמרות שמלחמת האזרחים הסתיימה, רמת החיים של העובדים בשפל. "זו הרמה הנמוכה מאז תחילת מלחמת האזרחים ב־1975". הפגנות העובדים והשביתות גרמו לנפילת ממשלת עומר קרמה ב־1992. דובר האיגודים מסר עוד, כי "ההפגנה רק נדחתה – לא בוטלה. בקרוב נתכנס כדי להחליט על שביתה כללית".

התנועות הקיבוציות:

"נסכל הניסיון לשלול מאיתנו את זכות היזמות על הקרקע"

מאת שמעון וייס

שתי התנועות הקיבוציות הגדולות, התק"ם והקיבוץ הארצי, החליטו להתארגן על מנת לסכל את הכוונה לשלול מהן את זכות היזמות על קרקע הנמצאת במסגרת משבצות הקרקע שלהן.

שתי התנועות החליטו שלא לוותר על זכותו של כל קיבוץ להיות המחליט על השימוש במשבצות הקרקע הקבועות שלו, ולסכל הניסיון לשלול זכות זו, בת עשרות השנים.

ההחלטות נתקבלו בכנס שבו השתתפו מאות פעילים מרכזיים מהקיבוץ הארצי והתק"ם שנערך בקיבוץ עין החורש. בכנס הופיעו מזכיר התק"ם אריק רייכמן, מזכיר הקיבוץ הארצי גיורא פרמן, ויורם קרול, חבר קיבוץ שפיים. כן השתתפו חברים נוספים מכל התנועות. הכנס אורגן על ידי חברים מהקיבוץ הארצי.

במשרדי השיכון והאוצר מתכוונים למנוע מהקיבוצים את זכות היזמות על קרקע שאינה בשימוש. הדבר בא בעקבות הצעה שהועלתה על ידי בכירים בתנועות הקיבוציות, לבדוק אפשרות מכירת קרקע שבבעלות קיבוצים למדינה, כחלק מהחזר חובות הקיבוצים.

עובדי רפא"ל פתחו בעיצומים

מאת יוסי ליבוביץ

עובדי רפאל פתחו אתמול בבוקר בעיצומים, לאחר שהוסר צו בית הדין האזורי לעבודה בחיפה, האוסר עליהם לנקוט בפעולות ועיצומים כנגד הפיכתה של הרשות לתאגיד עסקי. מטה המאבק של עובדי רפא"ל הורה לעובדים, החל מתפקידי ניהול בכירים וכלה באחרון העובדים, לא לבצע את הוראות ההנהלה בכל הנוגע לפירוק חטיבת הסיוע ברשות.

העובדים טוענים, כי כל פעולה שניתנה על ידי ההנהלה בנוגע לפירוק החטיבה, אינה מתבצעת על ידי העובדים. הוראה זו היא ראשונה בפעולות המתוכננות על ידי מטה המאבק המייצג את 5,000 עובדי הרשות. פסיקת בית הדין המאפשרת להנהלת רפאל לפרק את חטיבת הסיוע, גרמה לתסיסה רבה בקרב העובדים.

בשיחות בלתי רשמיות של חלק מחברי הסגל הבכיר בארגון, הביעו הבנהלים התנגדות לדרכו של המנכ"ל, יצחק גת, נוכח הפגיעה הקשה בנושאי המחקר והפיתוח הבטחוניים בגלל שיקולי רווחיות והחשש מפני תהליכים העומדים להתרחש ברשות. במקביל הודיע אתמול סמנכ"ל למחקר ופיתוח ברפא"ל על פרישתו בקרץ הקרוב.

התפטרות זו מהווה חוליה נוספת בשרשרת התפטרויות של הסגל הבכיר ברפא"ל בתקופה האחרונה. בקרב הסמנכ"ל המתפטר מעריכים, כי ההתפטרות נובעת מחילוקי דעות עם המנכ"ל הנוגע להפרטת הרשות. לפני כחודש התפטר אחד מראשי החטיבות, בעל ניסיון ניהולי רב. זמן קצר לאחר מכן התפטר ראש חטיבה נוסף על רקע חילוקי דעות בנושאי עבודה עם המנכ"ל גת.

קרנות נאמנות

נכון ליום 26.04.94

הקרן	מחיר ההוצאה	מחיר הפדיון	השינוי בנקודות	השינוי באחוזים
אב	16743.83	16601.49	-21.38	-0.13%
אבקה	2237.32	2194.54	-2.11	-0.10%
אביר	191.04	189.04	0.06	0.03%
אגוז	769.07	753.92	1.53	0.20%
אגס	313.53	307.52	0.01	0.00%
אודם	1103.46	1096.65	-0.51	-0.05%
אוורגרין	102.69	100.70	-0.15	-0.15%
אופיר	392.33	389.84	0.01	0.00%
אוצר אג מדינה	108.68	106.67	-0.04	-0.04%
אוצר גמישה	91.32	89.67	-0.27	-0.30%
אוצר מניות	106.96	105.03	0.32	0.30%
אור	944.17	926.97	-1.16	-0.12%
אורלי	951.45	945.06	0.20	0.02%
אודיון	165.93	162.71	0.23	0.14%
אורן	2933.91	2876.30	3.81	0.13%
אחריות אג"ח מד	298.82	294.59	-0.10	-0.03%
אחריות גמישה	509.41	499.94	-0.62	-0.12%
אחריות מניות	383.92	376.59	-0.79	-0.21%
אחריות נדל"ן	335.26	328.08	-0.69	-0.21%
אחריות נפט וגז	310.68	304.14	-1.05	-0.34%
אחריות	143.82	141.12	-0.10	-0.07%
אחריות מטח אג"ח	98.15	96.83	0.52	0.54%
אחריות תשוב חוץ	87.98	85.87	-1.42	-1.63%
אטלס פ.ק.	110.08	107.54	0.36	0.34%
איל 5	162.96	158.80	0.25	0.16%
אילנות 90	208.71	204.59	0.09	0.04%
אילנות בטוחה	102.13	101.63	0.03	0.03%
אילנות גלובוס	87.33	85.38	1.35	1.61%
אילנות כרמל	213.17	209.04	0.10	0.05%
אילנות מעוף	149.37	148.64	-0.06	-0.04%
אילנות פיננסים	90.83	88.96	0.25	0.28%
אילנות שחקים	83.32	81.80	-0.01	-0.01%
אילנות תקשורת	88.74	87.01	-0.27	-0.31%
איתן	232.66	228.48	-	0.00%
אלון	1527.01	1497.65	1.58	0.11%
אלומות ביטוח	95.41	93.59	-0.28	-0.30%
אלמוג	323.23	317.27	0.24	0.08%
אמינא נדל"ן מניב	97.62	95.70	0.81	0.85%
אמירים קרן מטבעות	103.07	102.28	-0.08	-0.08%
אנליסט אג חברו	216.21	212.12	-0.05	-0.02%
אנליסט אג מדינ	289.11	284.95	0.08	0.03%
אנליסט אירופה	123.21	120.36	0.87	0.73%
אנליסט גמישה	580.53	566.35	-0.28	-0.05%
אנליסט מניות	1001.29	975.56	-1.71	-0.18%
אנליסט תעשיות	310.83	302.81	-0.43	-0.14%
אסף	202.82	200.50	-0.05	-0.02%
אפיקים אג"ח	221.54	217.56	-0.17	-0.08%
אפיקים גמישה	173.31	170.23	-0.12	-0.07%
אפיקים חו"ל	134.65	132.47	0.59	0.45%
אפיקים מניות	325.88	320.40	0.02	0.01%
אפסילון אג חברות	126.79	125.15	-0.20	-0.16%
אפסילון אג מד	148.42	146.54	-0.11	-0.07%
אפסילון מניות	232.07	228.89	0.12	0.05%
ארז	330.11	324.02	-0.70	-0.22%
אש	1020.36	998.81	-4.11	-0.41%
אשל	523.33	513.11	0.48	0.09%
אתגר	136.23	133.73	0.04	0.03%
אתרוג	785.85	770.65	-0.08	-0.01%
בדולח	854.91	839.16	-0.22	-0.03%
בונד	149.59	147.45	-0.48	-0.32%
בורסון גמישה	89.53	88.84	-0.25	-0.28%
בטוחה 30 פלוס	175.65	172.94	-0.20	-0.12%
בטוחה אג"ח מדינה	1605.73	1583.99	1.08	0.07%
בטוחה אג"ח	2268.67	2236.98	1.37	0.06%
בטוחה גמישה	2305.81	2273.63	0.21	0.01%
בטוחה חו"ל	119.37	116.61	1.00	0.86%
בטוחה מניות	4666.75	4597.49	-6.96	-0.15%
בסס	302.03	298.13	-1.46	-0.49%
בריך	219.51	217.08	0.19	0.09%
ברוש	2454.74	2406.96	2.55	0.11%
בריאות	83.61	82.35	-0.22	-0.27%
ברק	2185.09	2142.70	2.65	0.12%
גביש	4925.31	4833.42	3.14	0.07%
גבע	311.92	307.68	-0.30	-0.10%
גורן	504.86	499.15	0.28	0.06%
גיא	552.57	544.92	0.38	0.07%
גל	96.95	95.66	-0.19	-0.20%
דובדבן	2386.93	2369.33	5.59	0.24%
דוברת שרם אג"ח	114.98	113.23	-0.06	-0.05%
דוברת שרם גמיש	134.86	131.79	-0.12	-0.09%
דוברת שרם מניות	93.04	90.96	-0.14	-0.15%
דוכס	161.55	158.69	0.12	0.08%
דולב	680.03	666.53	1.08	0.16%
דולר	201.71	199.09	0.69	0.35%
דותן	684.99	671.75	1.57	0.23%
דקל	2673.61	2621.68	7.40	0.28%
הדס	2590.59	2561.38	-4.92	-0.19%
הון פ.ק.	93.63	91.96	-0.09	-0.10%
הוק	127.99	127.16	-	0.00%
הי־טק 92	224.98	222.99	0.03	0.01%
היובל	224.22	222.06	-0.47	-0.21%
הילה	341.12	340.43	0.13	0.04%
המרה	1017.76	1006.57	0.48	0.05%
הראל־דבי"א	171.73	169.64	-0.27	-0.16%
זוהר	339.65	335.00	-0.16	-0.05%
זיו	428.44	422.52	-0.60	-0.14%
זיק	566.14	552.41	-2.97	-0.54%
חו"ל	198.92	194.41	1.41	0.73%
חלופין	315.76	314.97	0.01	0.00%
חלמיש	268.73	265.72	0.16	0.06%
חץ	350.74	350.74	-0.08	-0.02%
טופז	319.71	312.90	1.51	0.49%
טל	14935.55	14742.61	[illegible]	-0.70%
סנדו	116.22	115.00	-0.05	-0.04%
טרנס 5	140.83	138.35	-0.09	-0.03%
יובל	491.01	461.91	0.19	0.04%
יהלום	1169.79	1148.17	-1.99	-0.17%
יזמה	170.14	169.05	-0.05	-0.02%
יסודות	2767.58	2713.77	-6.49	-0.24%
יעד	195.80	194.15	-0.33	-0.17%
יעד גמישה	89.71	88.86	-0.34	-0.38%
יער	109.16	108.34	-0.61	-0.56%
יערה	381.30	374.28	0.07	0.02%
ישראל אמריקה	169.83	165.19	0.42	0.25%
כוכב	181.09	177.78	-0.40	-0.22%
כימיקל פ.ק.	89.10	87.54	-0.06	-0.07%
כללי אג"ח מד	356.86	350.02	-0.45	-0.13%
כללי אייל 50	140.06	138.06	-0.36	-0.26%
כללי אייל 25	180.21	176.84	-0.03	-0.02%
כללי אייל אג	178.24	176.58	-0.40	-0.23%
כללי גמישה	1470.44	1439.24	-8.09	-0.56%
להק אגמיה	220.01	218.24	-1.89	-0.86%
להק אנפה	254.96	250.30	-1.47	-0.58%
להק אנקור 2	855.67	835.51	-1.43	-0.17%
להק דוכיפת	671.75	664.40	-0.20	-0.03%
להק זמיר	881.27	865.13	-1.14	-0.13%
להק חוחית	447.92	439.69	0.69	0.16%
להק יסעור	112.03	111.71	0.02	0.02%
להק כחל	304.05	300.37	0.73	0.24%
להק סלעית	165.12	162.13	-0.21	-0.13%
להק סנונית	424.63	416.79	0.26	0.06%
להק עפרוני	407.71	400.23	0.12	0.03%
להק צופית	543.08	532.96	0.61	0.11%
להק רום	92.90	90.81	-0.57	-0.63%
להק שגשוג	103.13	101.26	-0.13	-0.13%
להק שחף	157.75	155.99	0.03	0.02%
להק שלדג	186.30	183.55	-0.20	-0.11%
להק שקנאי	178.65	175.36	-0.01	-0.01%
להק תור	365.12	362.86	-	0.00%
להק תיירות	85.03	84.72	-0.48	-0.56%
למשקיע	395.22	390.84	-0.07	-0.02%
לפיד	1901.64	1864.88	-9.15	-0.49%
לשם	1051.63	1039.85	0.75	0.07%
מבחר	367.59	364.17	0.25	0.07%
מבטח	1131.84	1121.26	0.60	0.05%
מבנה	373.88	370.45	-0.37	-0.10%
מגיק	263.61	258.31	-1.20	-0.46%
מגד	688.82	682.23	1.41	0.21%
מגדל אג"ב מטות	87.38	85.99	-1.07	-1.23%
מגוון	1364.55	1351.91	0.02	0.00%
מגזר פיננסי	92.00	91.11	0.14	0.15%
מד דיקלה	116.64	115.55	-	0.00%
מד מעוף 25	153.88	152.72	0.02	0.01%
מונדיאל	152.15	150.48	0.23	0.18%
מור	1334.12	1321.58	0.21	0.02%
מוריה 5	135.92	133.76	0.46	0.35%
מזון	126.16	124.37	-0.16	-0.13%
מזרחי אייל	108.14	107.53	-0.15	-0.14%
מזרחי אייל אג"ח	89.97	89.47	-0.11	-0.12%
מטח	202.06	198.94	-0.20	-0.10%
מיטב אג"ח מד	3540.15	3509.85	-1.77	-0.05%
מיטב אופציות	103.65	101.50	-0.47	-0.46%
מיטב גמישה	1983.08	1945.14	-4.56	-0.23%
מיטב מכרה	240.37	238.26	0.11	0.05%
מיטב מניות	244.16	238.95	0.13	0.05%
מימד	301.13	298.28	0.24	0.08%
מירב	112.10	111.51	-0.01	-0.01%
מכלול	692.41	688.00	0.79	0.11%
מלכרית	205.25	201.46	0.12	0.06%
ממון	208.70	206.82	-0.08	-0.04%
מנוף	211.90	208.01	-0.51	-0.24%
מעגל	85.08	0.00	-	
מעוף	2410.70	2388.77	0.67	0.03%
מעופים גמישה 50	114.39	113.55	-0.20	-0.18%
מעיין	1037.99	1028.41	0.23	0.02%
מעלה מעוף ערך	145.91	144.26	-0.02	-0.01%
מפתח	114.25	113.19	-0.28	-0.25%
מקשה	846.93	839.71	-0.87	-0.10%
מרווח	452.43	448.27	-0.02	-0.00%
מרום	4072.50	4034.13	6.79	0.17%
מרכזית אג"ח מדינה	99.13	98.34	-0.11	-0.11%
מרכזית מניות	86.05	85.34	-0.28	-0.33%
מרכזית מעו"ף	143.66	143.33	0.02	0.01%
מרץ	396.57	393.00	0.06	0.02%
משאבי טבע	94.27	92.48	0.20	0.22%
משתנים	307.02	306.01	-0.49	-0.16%
נגה	678.56	669.21	-0.39	-0.06%
נוף	409.32	406.01	0.49	0.12%
נסיך	1819.27	1798.59	-2.83	-0.16%
נחל	1081.86	1066.73	-2.64	-0.25%
נסיכה קונטיננטל	84.87	85.32	-0.22	-0.26%
נר	239.04	238.53	-0.55	-0.23%
נשואה אג"ח חברות	133.01	132.01	-0.03	-0.02%
סגולה	258.57	253.82	0.24	0.09%
סיגמא גמישה	93.49	92.54	0.03	0.03%
סיון	234.76	231.46	-0.95	-0.41%
סימון אג"ח	133.16	130.60	-0.33	-0.25%
סלע	956.99	948.86	0.33	0.03%
סער	153.45	151.75	0.04	0.03%
ספנות קרן מניות	87.50	87.17	-0.08	-0.09%
עדיף	156.00	153.13	-0.81	-0.53%
עומר	169.75	168.00	-0.17	-0.10%
עידית	3657.87	3615.55	3.11	0.09%
עמדה 10	182.71	180.65	-	0.00%
עמדה אמריקאית	78.02	76.77	0.35	0.46%
עמדה יצוא	86.06	85.03	0.12	0.14%
עמדה כוללת	176.16	174.13	0.08	-0.05%
עמדה מעוף	159.52	158.13	0.03	0.02%
עמדה משולבת	346.97	344.39	-1.21	-0.35%
עמיגל אג"ח	102.26	101.44	-0.14	-0.14%
ענבל	131.45	131.19	0.34	0.26%
ענבר	147.91	145.15	0.39	0.27%
ערמון	160.94	157.74	0.16	0.10%
פיא	6036.01	5997.05	5.15	0.09%
פיא 2000	96.63	94.70	-0.47	-0.49%
פיא זינוק	90.90	89.20	-0.58	-0.64%
פיא מעוף	150.46	147.66	-0.01	-0.01%
פיא עולמית	83.99	81.70	-0.40	-0.49%
פיא פריים	98.21	96.74	0.26	0.27%
פיננד אג חו"ל	101.14	98.58	1.02	1.04%
פיל	236.47	233.69	-0.71	-0.30%
פנתר	539.54	531.36	-1.76	-0.33%
פסגות 50	246.59	244.15	-0.76	-0.31%
פסגות גביש	494.05	490.62	-0.35	-0.07%
פסגות חו"ל	98.42	95.01	0.90	0.96%
פסגות יציב	458.64	455.79	-0.06	-0.01%
פסגות כל חודש	103.67	101.78	0.04	0.04%
פסגות כלרגע	134.36	134.02	0.02	0.01%
פסגות לימיס	269.34	267.09	-0.65	-0.24%
פסגות מבט לשלום	113.09	110.81	-0.23	-0.21%
פסגות מדד	363.64	356.89	-0.01	-0.00%
פסגות סחיר	380.10	372.21	0.81	0.22%
פסגות מלכר	309.97	307.16	0.12	0.04%
פסגות מניות	734.10	727.69	-2.28	-0.31%
פסגות משולבת	465.05	456.51	-0.28	-0.06%
פסגות עולם	125.79	123.05	0.08	0.07%
פסגות על קרן	90.96	89.25	-0.26	-0.29%
פסגות פוקוס	89.74	88.09	0.03	0.03%
פסגות האיגודים	360.23	353.54	0.23	0.07%
צבר	229.16	224.83	0.36	0.16%
צוק	281.25	279.85	-0.11	-0.04%
צמיד	3471.91	3411.61	-1.33	-0.04%
צמיחה אג"ח מד	1376.35	1368.60	0.25	0.02%
צמיחה גמישה	2640.90	2625.26	-4.49	-0.17%
צמיחה יצוא	233.71	231.94	-1.26	-0.54%
צמיחה מניות	555.03	551.61	-1.62	-0.29%
קלע	722.41	718.82	0.07	0.01%
קפיטל חו"ל	117.97	115.71	1.32	1.16%
קפיטל מניות	104.66	103.17	-0.72	-0.69%
קשת	324.04	318.24	-0.25	-0.08%
ריזן	136.18	131.54	0.93	0.70%
רימון	339.95	329.37	0.25	0.08%
רעם 90	469.52	459.69	-2.90	-0.63%
רשף	389.03	380.77	3.41	0.90%
שביט	455.42	447.02	0.22	0.05%
שחר	153.23	150.31	0.17	0.11%
שירה	2211.79	2197.34	1.53	0.07%
שמיר	1025.48	1005.51	0.20	0.02%
שסק	943.42	924.87	1.57	0.17%
שפע	182.49	180.89	0.05	0.03%
שקד	258.06	253.09	0.31	0.12%
תאנה	1315.15	1289.75	1.17	0.09%
תבל	925.53	911.91	3.06	0.34%
תדהר	2612.44	2599.78	5.41	0.21%
תוכנה ותקשורת	93.29	90.95	1.68	1.89%
תמיר	178.99	177.44	-1.47	-0.82%
תבור	91.45	89.82	-0.13	-0.14%
תנופה	280.50	275.47	-0.22	-0.08%
תפוז	729.20	714.98	0.72	0.10%
תפוח	493.21	489.38	1.04	0.21%
תרשיש	154.57	151.70	-0.02	-0.03%
תשואי	1459.59	1447.83	-0.11	-0.01%

* השינוי חושב לפי מחיר הפדיון

מרכז סליקה בנקאי בערבון מוגבל

תמצית מאזן ליום 31 בדצמבר

מותאם להשפעת האינפלציה לפי מדד דצמבר 1993

	1993 שקל חדש	1992 שקל חדש		1993 שקל חדש	1992 שקל חדש
רכוש קבוע	779,216	879,877	הון עצמי	1,532,935	1,150,904
הטבות מס לקבל בעתיד	100,000	111,248	עתודה לפיצויי פרישה	85,000	94,561
חייבים והוצאות מראש	740,958	583,646			
מלווה ממשלתי סחיר	84,881	87,981			
מזומנים ופקדונות לזמן קצר	978,770	485,737	זכאים והוצאות שנצברו	1,065,890	903,024
	2,683,825	2,148,489		2,683,825	2,148,489

תמצית דו"ח רווח והפסד לשנה שנסתיימה ביום 31 בדצמבר

מותאם להשפעת האינפלציה לפי מדד דצמבר 1993

	1993 שקל חדש	1992 שקל חדש
הכנסות משרותי סליקה	4,225,106	3,833,866
הוצאות מנהלות וכלליות	3,424,927	3,516,097
	800,179	317,769
הוצאות מימון, נטו	(69,429)	(17,910)
	730,750	299,859
רווח הון, ממימוש רכוש קבוע	1,873	–
רווח לשנה לפני מסים על ההכנסה	732,623	299,859
מסים על ההכנסה (הקטנת הפרשות)	350,592	147,904
רווח נקי לשנת החשבון	382,031	151,955

דו"ח על השינויים בהון העצמי לשנה שנסתיימה ביום 31 בדצמבר

מותאם להשפעת האינפלציה לפי מדד דצמבר 1993

	1993 שקל חדש	1992 שקל חדש
הון עצמי לתחילת השנה	1,150,904	998,949
רווח לשנה	382,031	151,955
הון עצמי לסוף השנה	1,532,935	1,150,904

הודעה ללקוחות

עמלת הקצאת אשראי ודמי ניהול קבועים בחשבונות חח"ד פרטי

החל מ-1.5.94, יהיו עמלת הקצאת אשראי ודמי הניהול הקבועים בחשבונות "יחח"ד פרטי" (בחשבונות עו"ש פרטיים עם מסגרת אשראי מאושרת), כמפורט להלן:

א. עמלת הקצאת אשראי 1.50 ש"ח לחודש

ב. דמי ניהול קבועים 6.- ש"ח לחודש

פרטים נוספים בסניף.

בנק הפועלים

צפון הארץ הוכרז כאזור נגוע במחלת הפה והטלפיים

(עשית) משרד החקלאות הכריז על כל אזור צפון הארץ אזור נגוע במחלת הפה והטלפיים.

מנהל השירותים הווטרינריים, פרופ' אמנון שמשוני, פירסם היום הוראות למגדלי הצאן והבקר באזור הנגוע, ובהן הנחיות לפעולה. בעלי המשקים נדרשו שלא להרשות כניסה של רכבים לא מוזהים וסוחרי בהמות לתחום המשק, וכן הוטלו הגבלות על תנועה של בעלי חיים ברכבים.

להערכת משרד החקלאות, מקורה של מחלת הפה והטלפיים בירדן. לפני חודשיים התגלתה התפרצות ראשונה של המחלה בבקעת הירדן, ומאז היא התפשטה לכל אזור יהודה ושומרון וגרמה לתמותה של מאות ראשי צאן. השבוע התגלתה המחלה לראשונה בכמה מוקדים במגזר הערבי בגליל התחתון. המחלה אינה מסוכנת לאדם וגורמת רק לפגיעה כלכלית במגדלים בשל הירידה בתפוקת החלב והבשר.

השירותים הווטרינריים נקטו צעדי מניעה לבלימת התפשטות המחלה. לפני שלושה שבועות נסגר שוק הבהמות בירושלים, ובימים הקרובים ייסגרו שווקים נוספים בצפון הארץ. כן בוצעו חיסונים המוניים בשומרון, שיורחבו עתה לעדרים בצפון הארץ.

שר החקלאות, יעקב צור, שדיווח על התפשטות המחלה, אמר שאירוע זה מעיד פעם נוספת על הצורך ביצירת מנגנון פיקוח משותף לישראל ולפלסטינים לאחר כינון האוטונומיה.

בורסה · איתן יעקבסון

ירידה מתונה בסיום המסחר

המסחר בשוק מניות נפתח אתמול במגמה מעורבת בשלב המרץ. בתחילת המסחר במשתנים הסתמנה נטייה לעליות ומדד המשתנים טיפס לרמה של כ־216.5. בשלבי המסחר הסתמן רפיון המדד נסוג בהדרגה עד 215.2 נקודות.

עלייה של 2.75% בלטה במניות כלל אלקטרוניקה בתגובה לעלייה במניות כאיימקס ואי.סי.איי מלקם בניו־יורק ביום שני בלילה.

ירידות חדות בלטו במניות אראקום ובתק מיתוח. מניות כור נסגרו בעלייה של 0.25% בלבד, לאחר שבמהלך המסחר נקשרו בהן עסקות בעלייה של עד 2%, בתגובה לעלייה במניות תדיראן בניו־יורק כתוצאה מהודעה של החברה הבת של תדיראן – מלקם בנוגע להספקת 11,369 מכשירי רדיו סינקרגרס בהיקף של 57 מיליון דולר לצבא ארה"ב.

מבע רשמה עלייה של 0.25% ונסגרה במחיר של 25.7 דולר בהשוואה למחיר סגירה של 25.9 דולר בניו יורק ביום שני בלילה.

מניות כבדות כמו בי"ל ובנק הפועלים נסגרו בירידות מתונות.

החולשה בשוק המניות מוסברת באי הוודאות לגבי קצב הצמיחה של המשק, שערי הריבית וחקירת רשות ניירות הערך. סוחרים בבורסה מעריכים, שבטווח הקצר ינוע מדד המשתנים בתחום של 210־220 עם מסחר סלקטיבי שישפע מפרסום הדו"חות הכספיים לרבעון הראשון של 1994 שיתחילו לזרום בקרוב לבורסה.

בשוק אגרות החוב הצמודות לדולר נרשמו עליות מתונות בתגובה להתחזקות הדולר בארץ. אתמול חצה שער הדולר היציג לראשונה את קו השלושה הש"ח ועלה לרמה של כ־3.01.

במק"מים הארוכים התייצבו התשואות על 10.5%־10.6%. בצמודי־מדד נרשמה מגמה מעורבת עם תנודות לשני הכוונים. מדד המשתנים נקבע בסיום המסחר על 209.61 ביציבות.

משקיפים בשוק ההון מעריכים, שהתאוששות משמעותית בשוק המניות מותנית בזרימת כספים חדשים באופן מתמיד לקרנות הנאמנות הבנייתיות המעורבות, ו/או למנהלי התיקים.

בלי "כסף חדש" יתקשה השוק להערכת גורמים בשוק ההון לעלות משמעותית אל מעבר לרמה הנוכחית.

אתמול במסיבת העיתונאים של בנק הפועלים בבית סוקולוב בת"א בעקבות חקירת רשות ניירות ערך בחברת "גמולות". מימין: שמעון רביד מנכ"ל משותף והממונה על שוק ההון בבנה"פ ויהודה דרורי (משמאל) יו"ר דירקטוריון "גמולות". (צילום: ישראל סאן)

מחירי המים לצריכה ביתית מתייקרים ב־10 אחוזים

מאת אמנון אמד

ועדת הכספים של הכנסת אישרה אתמול ברוב קולות הקואליציה את העלאת מחירי המים לצריכה פרטית בשיעור ממוצע של כ־10 אחוזים. כן אישרה הוועדה לייקר בשני שלבים את מחיר המים לתעשייה.

מחיר המים לצריכה פרטית המסופקים על ידי חברת מקורות יועלה מ־77 אגורות למ"ק ל־90 אגורות למ"ק, ואילו המחירים לצרכנים ברשויות המקומיות (לכל מטר מעוקב מים) יהיו: 1.85 ש"ח בעד שמונה מ"ק ראשונים, 2.77 ש"ח בעד שבעה מ"ק נוספים, ו־4.10 ש"ח בעד כל מ"ק נוסף.

מחירי המים שמספקות הרשויות לחקלאות ולתעשייה ייקבעו על פי תעריפי הקנייה ממקורות, בתוספת הוצאות חלוקה של 14.5 אגורות למ"ק (במקום 8.5 אגורות למ"ק כיום).

מחיר המים לתעשייה המסופקים על ידי מקורות יועלה כאמור בשני שלבים: בשלב הראשון יועלה מיד המחיר מ־48 אגורות למ"ק ל־63 אגורות למ"ק, ובשלב השני יועלה המחיר ב־1 בספטמבר השנה ל־67 אגורות למ"ק. התעריף למים לתעשייה, שיוגדרו על ידי נציב המים כמים מליחים או כמים מאיכות נחותה, יהיה נמוך בחמש אגורות למטר מעוקב.

ביילין: יש ליצור הפרדה בין כלכלת ישראל לזו של שכניה

מאת חגי פורשנר

"יש ליצור הפרדה מירבית, עד כמה שזה רק יהיה אפשרי, בין הכלכלה של ישראל לבין זו של הפלסטינים ושל שאר שכניה הישירים של ישראל" – אמר אתמול סגן שר החוץ, ד"ר יוסי ביילין, בפני מושב מועצת המנהלים של ברית הקואופרציה הבינלאומית.

ביילין הדגיש, כי "מעורבות ישראלית בכלכלת האוטונומיה ובמשקים של המדינות הערביות השכנות חייבת להיות תלויה בבקשה מפורשת של הצד השני, ויהיה על ישראל להגביל אף את היוזמה הפרטית של אזרחיה, אם אלה ירצו לבסס את פעילותם על העבודה הזולה בקרב העמים השכנים. אם לא ייעשה כן – ותינתן אפשרות למעורבות ישראלית שעלולה להיתפש כהתנשאות – העוינות, דווקא אחרי תהליך השלום, רק תגבר".

סגן־השר ביקש מאנשי "ברית הקואופרציה הבינלאומית", שקיימו אתמול את המושב השני שלהם בבית ברל, כי יטלו על עצמם את התפקיד לסייע לפלסטינים ולמצרים – שתי הקבוצות היותר בעייתיות, לפי ניתוחו של ביילין – בעוד ישראל תשתף פעולה עם מדינות המחכות לכך בכליון עיניים, כגון מדינות המפרץ והמאגרב, שהן יותר עשירות ודומות לישראל מבחינת הרמה הכלכלית.

ביילין ציין, כי שיתוף הפעולה האזורי בין ישראל ושכנותיה חייב, בשלב הראשון, להיות מוגבל לתחומים מובנים מאליהם: חשמל, מים, אנרגיה, תעבורה, תקשורת־בזק. רק אחרי שגורמים בינלאומיים יסייעו, בעיקר בכסף, בקידום המדינות הערביות השכנות לרמה כלכלית קרובה לזו של ישראל – אשר התל"ג לנפש בה גדול פי שבעה ואף פי 13 ופי עשרים מזה של כל אחת מהן – רק אז יוכל להיווצר שיתוף פעולה בין ישראל הפלסטינים המצרים והירדנים הסורים.

האוצר מקצץ 6.9 מיליון ש"ח מתקציב החינוך היסודי

מאת אמנון אמד

משרד האוצר גיבש את רשימת הקיצוצים בתקציב שאישרה הממשלה לפני כשלושה שבועות, לצורך מימון חלק מהתוכנית לצימצום ממדי העוני. על פי תוכנית האוצר, קוצץ כחצי אחוז מבסיס התקציב השוטף של כל אחד ממשרדי הממשלה (למעט שכר ותשלומי העברה) בהיקף כולל של כ־40 מיליון ש"ח.

לפי חישובי האוצר מתברר, כי תקציב משרד החינוך והתרבות הוא הגדול בין תקציבי משרדי הממשלה. תקציב החינוך יקוצץ ביותר מ־6.9 מיליון ש"ח, וכל הקיצוץ יתרכז בסעיף שעות הלימוד בחינוך היסודי. תקציב הביטחון, בכיר סעיפי התקציב, יקוצץ בחמישה מיליון ש"ח בלבד, ומיליון ורבע ש"ח נוספים יופחתו מסעיף אחזקת הכבישים בתקציב מע"צ, כולל הוצאות לפרויקטים בפיתוחים ולשיקום כבישים קיימים.

סכומים גדולים יחסית יקוצצו גם מתקציבי התמיכות בענפי המשק ומסעיפי הסיבסוד השונים. הסכום המיועד לסיבסוד ירקות ופירות יקטן ב־108 אלף ש"ח, סיבסוד מחירי המים יופחת ב־140 אלף ש"ח וסיבסוד תעריפי הנסיעה בתחבורה הציבורית ב־290 אלף ש"ח. ההוצאה המתוכננת בתקציב להיערכות התעשייה לחשיפה ליבוא תקטן ב־446 אלף ש"ח.

רוב הקיצוצים תפגע בכל אזרחי המדינה, ללא הבחנה בין יהודים וערבים, חילונים וחרדים. סעיף תרבות תורנית וחרדית יקוצץ במיליון ש"ח וסכום דומה יופחת מסעיף קליטת עלייה ברשויות המקומיות. המענקים לרשויות הערביות יקטנו ב־760 אלף ש"ח והתגמולים לנכים ב־388 אלף ש"ח.

גופים נוספים שיידרשו לשאת בנטל הקיצוצים הם הרשות למלחמה בסמים (93 אלף ש"ח) ועידת השלום (16 אלף ש"ח). אנשי אגף התקציבים באוצר לא פסחו גם על נשיא המדינה, שתקציב הטיסות לחו"ל של לשכתו קוצץ ב־5,000 ש"ח.

נמשכת חקירת סמנכ"ל "גמולות"

מאת הדס גייפמן

"חקירת רשות ניירות הערך כנגד שלושה מעובדינו הסתיימה והם שבו לעבודה. אחד העובדים עדיין נחקר ברשות, אולם אין לנו קשר איתו ואיננו יודעים מה מחפשים החוקרים. אנו מניחים שבמרוצת הזמן יתבהרו הדברים". כך אמר ד"ר שמעון רביד, מנכ"ל משותף בבנק הפועלים, בהתייחסו לחקירת סגן מנהל חברת גמולות – החברה המנהלת את קופות הגמל של בנק הפועלים, על ידי הרשות לניירות ערך.

הוא הוסיף, כי לא מדובר בחקירה נגד הבנק או נגד חברת גמולות. מדובר רק בעובד אחד שבדיקת החשדות נגדו עדיין לא הסתיימה. "אנו מקווים שיתברר שגם הוא לא אשם. אשמתו לא הוכחה ויש לנו אמון מלא בעובדינו ובמערכת".

רביד אמר, כי לפני מינויו הנוכחי של סגן מנהל גמולות נעשתה בדיקה אם יש סיבה שלא לשבצו בתפקיד, "וקיבלנו תשובה כי אין בעיה".

בנוגע להאשמה כאילו מערכת הביקורת של הבנק אינה יעילה דיה, אמר רביד, כי לבנק אין אפשרות להגיע אל המידע הכולל הנמצא בידי הרשות לניירות ערך. "רק מי שמוסמך לבדוק הן את כל הבנקים והן את חברות הברוקרים, יכול להצליב מידע".

הוא הוסיף, כי ביקורות רשות ניירות הערך בנוגע לניירות ערך של הבנק, לא נעשו לגבי בכירים בבנק. "התבקשנו לספק מידע על תנועות ניירות הערך בבנק על בסיס של בדיקה שוטפת". רביד מעריך, כי לא נגרם נזק לעמיתי קופות הגמל הוסיף, כי אמנם ברבעון האחרון היו משיכות גדולות יותר מקופות הגמל בהשוואה לרבעון שקדם לו, אולם לא מדובר בהיקפים משמעותיים שיכולים להעיד על מעשים לא כשרים.

יהודה דרורי, יו"ר מועצת המנהלים של חברת גמולות, אמר כי מערכת הבקרה של הבנק יעילה ומסודרת. כמות המידע שנמצאת בידי בנק בודד היא מוגבלת ואינה מגיעה לרמת המידע שבידי הרשות לניירות ערך.

בנוגע לכוונת פרישתו מהבנק של העובד בו מדובר, אמר רביד כי בקשת הפרישה באה ביוזמת העובד, מאחר שהגיע למסקנה שהבנק אינו יכול להציע לו המשך קידום. הוא העדיף לעבור לחברה פרטית בה גם התיגמול טוב יותר.

נמשכת העלייה בהיקף האשראי הבנקאי

מאת אמנון אמד

מגמת הגידול בהיקף האשראי הבנקאי נמשכה גם בחודש שעבר. קף האשראי לציבור הסתכם במארס בכ־47.6 מיליארד ש"ח, לעומת 47 מיליארד ש"ח בחודש פברואר ו־46.7 מיליארד ש"ח בינואר.

מנתונים שפירסמה אתמול מחלקת הפיקוח על הבנקים בבנק ישראל עולה, כי במקביל לעליית היקף האשראי לציבור נרשמה בחודש שעבר ירידה קלה במרווחי הבנקים. הפער בין ריבית החובה על האשראי שגובים הבנקים מלקוחותיהם לבין ריבית הזכות שהם משלמים למפקידים, הסתכם בחודש מארס ב־6.83 אחוזים, לעומת 7.15 אחוזים בפברואר. ירידה דומה נרשמה בחודש שעבר גם במרווח הפיננסי הכולל של הבנקים, שירד מ־5.32 אחוזים ל־5.17 אחוזים.

הדולר שבר את מחסום השלושה ש"ח

שערו היציג עלה אתמול ל־3.007 ש"ח • מיום שישי עלה הסל ב־1.25%

מאת אמנון אמד

בתום חודשים מספר שבהם השיק מחיר הדולר לגבולו התחתון של קו השלושה ש"ח, חצה אתמול המטבע האמריקאי את המחסום הפסיכולוגי שהציב בפניו בנק ישראל, ושערו היציג נקבע ברמה של 3.0070 ש"ח. כפי שנכתב אתמול ב"דבר", החל בנק ישראל בימים האחרונים בהאצת קצב הפיחותים היומיים. אתמול המשיך הבנק המרכזי במגמה זו והניח לעודפי ביקוש של כ־21 מיליון דולר להשפיע על רמת מחירי מטבע החוץ, ללא כל התערבות מצידו.

כתוצאה מכך עלה אתמול שער סל המטבעות בשליש אחוז נוסף, ל־3.2518 ש"ח. בשלושת ימי המסחר האחרונים מסתכמת העלייה המצטברת בשער הסל בכ־1.25 אחוזים. התחזקות קלה בשער הדולר בעולם העלתה את שערו בארץ ב־0.4 אחוזים, ל־3.0070 ש"ח ואילו שער המארק עלה בכרבע אחוז, ל־1.7863 ש"ח.

השינוי הצפוי במדיניות שער החליפין מציב בפני בנק ישראל דילמה כפולה. מצד אחד, המשך מגמת הפיחותים המואצים עשוי לעודד את היצואנים להחזיר לארץ את תמורות היצוא שהם מחזיקים מזה חודשים מספר בבנקים בחו"ל. אולם במקביל עלול הפיחות לגרום לעלייה נוספת במחירי הדירות ולהאיץ עוד יותר את קצב האינפלציה. השפעת הפיחות על המדד תהיה הפעם מהירה יותר, בשל השינויים שהכניסה לאחרונה הלשכה המרכזית לסטטיסטיקה בשיטת המדידה של מחירי הדיור. על פי השיטה החדשה, מגיבים מחירי הדיור, הנקובים בדולרים, במהירות גדולה יותר לשינויים בשער החליפין.

ועד עובדי מחלקת הציוד בנמל חיפה החליט על השבתת העבודה

מאת יוסי ליבוביץ

ברשות הנמלים והרכבות עוד לא הספיקו להתאושש מהשביתות והעיצומים שפרצו באחרונה בנמל חיפה במחלקות הגוררות, העגינה והים, ואתמול בבוקר פרצה שביתה חדשה – הפעם של ועד עובדי מחלקת הציוד בנמל, שעובדיו אחראים על כל תחזוקת המנופים, הגוררות ושאר הציוד המכני בנמל.

באסיפת העובדים אתמול, סמוך לשעה 6:00, הוחלט להשבית את העבודה לאלתר בטענה, כי בהסכם העבודה שנחתם עימם בינואר '93 קיבלו שלושת חברי הוועד הבטחה מסמנכ"ל כוח אדם ומנהל ברשות הנמלים, עמוס עוזני, כי לאחר ההסכם תועלה תקרת שכר העידוד של עובדי המוסך.

ההבטחה, לדברי חברי הוועד, ניתנה במעמד מחזיק תיק הנמלים והרכבות בוועד הפועל, יחזקאל שמש, ונציגי הוועדים של נמלי חיפה ואשדוד. אחד מסעיפי ההסכם שחתמו חברי הוועד הוא לשמור על שקט תעשייתי. על סעיף שכר העידוד, טוענים חברי הוועד, הוסכם בעל פה בין הצדדים. לדבריהם, מאז החתימה הם ניהלו שיחות והתכתבויות עם הנהלת הרשות במשך כשנה וחצי, וזו מתכחשת להבטחה ואינה מתכוונת לכבדה.

כעת דרשו העובדים נקיטת צעדים קיצוניים, וגם הם מצידם אינם מתכוונים לכבד את הסעיף המחייב אותם לשמור על שקט תעשייתי, ולכן השביתו הם מאתמול את העבודה ללא הגבלת זמן. דובר נמל חיפה, יוסי רוזנטל, אמר בתגובה כי מדובר בשביתה פראית שנעשתה ללא ידיעה או התייעצות עם ההסתדרות, וכי הנהלת נמל חיפה הופתעה אתמול לחלוטין כאשר זו פרצה.

עלייה של 15 אחוז בייצור התעשייתי

מאת אמנון אמד

עלייה חדה נרשמה בחודשים הראשונים של השנה בפריון העבודה של עובדי התעשייה. מנתונים שפירסמה אתמול הלשכה המרכזית לסטטיסטיקה עולה, כי בחודשים ינואר־פברואר גדל מספר השכירים שהועסקו בענפי התעשייה בשיעור שנתי של שלושה אחוזים. מספר שעות העבודה עלה בתקופה זו בשיעור שנתי של חמישה אחוזים, ואילו בייצור התעשייתי נרשם גידול חד יותר של 15 אחוז.

הגידול הרב שנרשם השנה בייצור התעשייתי בא בהמשך לעלייה בשיעור שנתי של כ־7־9 אחוזים בשליש האחרון של השנה שעברה, ושל כ־14 אחוז בשליש השני אשתקד. כל הנתונים הם במחירים קבועים ומנוכים מהשפעות עונתיות וכוללים את כל ענפי התעשייה, למעט ענף היהלומים.

"הסגר בשטחים גרם לירידה בתפוקת חומרי הבניין"

מאת הדס גייפמן

"הסגר בשטחים הנמשך קרוב לחודשיים, גרם כבר לנזקים ניכרים והפסדים של כשבעה אחוזים מהתפוקה השנתית של ענף חומרי הבניין". כך אמר מנול גולדברג, יו"ר ענף חומרי בניין ומרצפות בהתאחדות התעשיינים.

בהתאחדות מעריכים, כי התפוקה השנתית של ענף חומרי בניין ומרצפות הסתכמה ב־93' בכ־1.5 מיליארד דולר.

גולדברג הוסיף, כי השיתוק החלקי בענף הבנייה הביא להקטנת המכירות בחודשיים האחרונים בכ־50%, לעומת הרבעון האחרון של 1993. המלאים גדלו והמפעלים הקדימו את הוצאת העובדים לחופשה, חלקם בתשלום וחלקם לא בתשלום.

גולדברג מעריך, כי גם הבאת עובדים זרים לענף הבנייה לא תפתור את בעיות הענף באופן מיידי, שכן לפי הערכות משרד העבודה, קליטתם עלולה להימשך יותר מארבעה שבועות.

הוא אמר, כי אחד הפתרונות לצמצום התלות בידיים עובדות זרות בענף הבנייה, הוא עידוד הכנסת מיכון וכן שיטות עבודה ותהליכי בנייה מתקדמים לענף.

הסכם לשת"פ בפרויקט תקשורת בהונגריה

מאת הדס גייפמן

הסכם על שיתוף פעולה בפרויקט התקשורת בהונגריה נחתם על ידי יצחק קאול, מנכ"ל בזק, ואנדי לויס, מנכ"ל סרוליס השקעות. מדובר בפרויקט על בנייה, הפעלה ותחזוקה של רשת הטלפונים בת 100 אלף קווים, בו זכתה החברה בשיתוף עם חברת מסב ההונגרית. היקף הפרויקט כ־70 מיליון דולר.

השקעת בזק והמפעלים השקעות יחד מסתכמת ב־12 מיליון דולר. הסכום הנוסף יושקע על ידי הבנק העולמי וגורמי מימון בינלאומיים נוספים.

"גרנית הכרמל" רכשה מחצית מ"פארק סיבל"

מאת הדס גייפמן

קבוצת גרנית הכרמל מרחיבה את מעורבותה בתחום הנדל"ן. הקבוצה חתמה על הסכם לרכישת מחצית מהבעלות על פארק תעשייתי ההולך ומוקם באזור התעשייה של ראש העין בתמורה ל־34.4 מיליון ש"ח.

אריה שחר, מנכ"ל גרנית הכרמל, אמר כי על פי ההסכם, רוכשת הקבוצה מחצית מהבעלות על "פארק סיבל" המוקם על ידי קבוצת סיבל. בפרויקט נבנים חמישה בניינים המיועדים לתעשיות מתוחכמות (הייטק), לתעשיות קלות וכן שטחי משרדים. השטח הכולל של הבניינים יגיע ל־31 אלף מ"ר. על פי ההסכם תהיה גרנית שותפה בניהול הפרויקט.

ההסכם מבטיח לגרנית הכרמל לקבל תשואה מינימלית בדמי השכירות, בניכוי הוצאות בגין השכרת השטחים במהלך שבע השנים הבאות, והלה לא יפחתו מ־4.25% מהתמורה בשנה הראשונה, ומ־5.5% מהתמורה בשש השנים הנוספות.

הרכישה נעשית במסגרת מדיניות הקבוצה להרחיב את פעילותה בתחום נכסי הנדל"ן. לשם כך הקימה חברה בת – גרנית נכסים. בבעלות החברה כעת נכסי נדל"ן בשווי של 25 מיליון דולר.

"יש לאתר קרקעות לתשתית תיירותית בערד"

מאת חגי פורשנר

"יש לאתר קרקעות לצורך בניית תשתית תיירותית בערד" – הורה שר השיכון, בנימין בן־אליעזר, לאנשי מינהל מקרקעי־ישראל (ממ"י) בעת סיור בעיר. השר הדגיש, כי יש להיענות לכל פניותיהם של יזמים המבקשים להקים בתי־מלון בערד – בתיאום עם משרד־התיירות – אפילו אם הדבר יצריך הקצאת קרקעות נרחבות.

"כך תוכל ערד לממש את הפוטנציאל האדיר שגלום בה: האקלים, הקירבה לים־המלח, מיקומה על ציר לירדן (אחרי השלום), הפיכתה למרכז תעשיות היי־טק" – אמר השר. בהקשר זה תבע לקדם בנייתם של 500 יחידות דיור, כי עתיד גידולה מ־14 אלף תושבים בתחילת העשור ל־20 אלף כיום – ועוד תגדל עקב הגירתם של אנשים במסגרת הגירה פנימית ועלייה גם יחד.

שוקי ההון בעולם · ביל כספי

עלייה באמינות הצרכנים בארה"ב

בשוקי המטבע של העולם ירד הדולר לעומת המארק, הליש"ט והין החזקים, אך עלה לעומת המטבעות האחרים. בשעות הצהריים ירד הדולר לשפל יומי של 1.6795 מארקים ו־102.85 ינים. הלירה שטרלינג עלתה ל־1.5020 דולר כשהיא שוב פורצת את קו הדולר וחצי. במקביל עלה הדולר לשיא של 1.4410 פר"ש ושל 5.7880 פר"צ.

בשוקי המטבע של אירופה שוב עלתה הלירה שטרלינג לעומת רוב המטבעות העיקריים ובסוף המסחר בלונדון היא היתה שווה 2.1569 פר"ש, 2.5260 מארקים ו־154.52 ינים.

בשוקי ניירות הערך הופיעו כאמור היצעים בשוק הניו יורקי. במחצית הראשונה של היום הופיעו היצעי מניות, המחזורים לא היו גדולים ומדד הדאו ג'ונס ירד ל־3,701.02 נקודות, ירידה חדה יחסית של 4.76 נקודות. היצעים הופיעו גם לאגרות חוב דולריות ובשעות הצהריים הניו יורקיות ירד מחיר החוזה לעוד שלושה חודשים של אגרות חוב ארוכות הטווח של ממשלת ארה"ב בכ־7/32 נקודות ל־9/32 נקודות.

אתמול פורסמו בארה"ב נתונים על אמינות הצרכנים. עלפי הנתונים עולה, שהאופטימיות של הצרכנים בעלייה – דבר שעשוי להתבטא בביקוש צרכני מוגדל. שני שלישים מהתוצר הלאומי הגולמי של ארה"ב בא מהמכירות הצרכניות, ולכן ברור שעלייה באמינות הצרכנים תתרום רבות לעליית קצב הפעילות הכלכלית של ארה"ב.

למרות שהנתונים הכלכליים שפורסמו אתמול נחשבים חיוביים, הדבר לא השפיע על שוקי המטבע בעולם. הדולר לא עלה וגם שערי ניירות הערך האמריקאיים לא עלו – שוקי ניירות הערך והדולר של ארה"ב עדיין סובלים מדינמיקה של היצעים.

היצעים אלו מבוססים בבירור רבה על המצב בשוק אגרות החוב הדולריות. המשקיעים עדיין מוכרים אגרות חוב, דבר המשפיע בעקיפין על שוקי המניות וגם על הדולר. עם זאת, הירידה בשער הדולר שאיפיינה את שוקי המטבע בעולם, התמתנה ואולי זו גם הסיבה לכך שבנק ישראל חצה סוף סוף את קו השלושה ש"ח לדולר.

שערי מטבעות חוץ ביחס לשקל

26.04.94		בנק ישראל: שער יציג	שינוי	בנק הפועלים: העברות והמחאות קניה	העברות והמחאות מכירה	שטרות מכירה	בנק לאומי: העברות והמחאות קניה	העברות והמחאות מכירה	שטרות מכירה	בנק דיסקונט: העברות והמחאות קניה	העברות והמחאות מכירה	שטרות מכירה
ארצות הברית	1 דולר	3.0070	-0.0120	2.9893	3.0321	3.08	2.9691	3.0312	3.07	2.9653	3.0267	3.07
בריטניה	1 ליש"ט	4.4783	-0.0030	4.4541	4.5170	4.60	4.4463	4.5089	4.56	4.4531	4.5150	4.58
גרמניה	1 מרק	1.7863	-0.0048	1.7768	1.8020	1.83	1.7766	1.8016	1.82	1.7713	1.7960	1.82
צרפת	1 פרנק	0.5205	-0.0016	0.5170	0.5244	0.53	0.5176	0.5249	0.53	0.5160	0.5232	0.53
הולנד	1 גילדן	1.5891	-0.0042	1.5802	1.6026	1.63	1.5811	1.6034	1.62	1.5745	1.5965	1.62
שווייץ	1 פרנק	2.0923	+0.0008	2.0762	2.1056	2.14	2.0794	2.1087	2.14	2.0769	2.1059	2.14
שבדיה	1 כתר	0.3829	+0.0025	0.3805	0.3859	0.39	0.3809	0.3862	0.39	0.3794	0.3847	0.39
נורבגיה	1 כתר	0.4114	+0.0014	0.4089	0.4147	0.42	0.4090	0.4147	0.42	0.4087	0.4145	0.42
דנמרק	1 כתר	0.4549	+0.0013	0.4522	0.4587	0.47	0.4524	0.4588	0.46	0.4520	0.4584	0.47
פינלנד	1 מרק	0.5501	+0.0021	0.5468	0.5546	0.56	0.5476	0.5553	0.56	0.5456	0.5532	0.56
קנדה	1 דולר	2.1846	-0.0128	2.1728	2.2036	2.24	2.1692	2.1997	2.23	2.1701	2.2003	2.23
אוסטרליה	1 דולר	2.1580	-0.0098	2.1450	2.1754	2.22	2.1447	2.1749	2.21	2.1469	2.1768	2.21
דרום־אפריקה	1 ראנד	0.8379	-0.0082	0.8324	0.8442	0.85	0.8326	0.8443	0.87	0.8320	0.8442	0.86
בלגיה	10 פרנק	0.8676	-0.0026	0.8653	0.8756	0.90	0.8624	0.8746	0.89	0.8620	0.8720	0.88
אוסטריה	10 שילינג	2.5399	+0.0087	2.5235	2.5592	2.60	2.5224	2.5580	2.59	2.5238	2.5589	2.60
איטליה	1,000 לירטות	1.8694	-0.0115	1.8605	1.8868	1.94	1.8589	1.8851	1.92	1.8565	1.8823	1.91
יפן	100 ין	2.9190	+0.0136	2.8954	2.9363	2.98	2.9020	2.9329	2.98	2.9014	2.9417	2.99
ספרד	100 פזטות	2.1935	+0.0094	2.1808	2.2116	2.30	2.1815	2.2122	2.26	2.1785	2.2088	2.24
ירדן	1 דינר	4.2399	+0.0169	-	-	4.41	-	-	4.38	-	-	-
מצרים	1 לירה	0.9021	+0.0036	-	-	0.91	-	-	0.91	-	-	-
אקו/ECU		3.4489	+0.0097	3.4305	3.4788	-	3.4330	3.4813	-	3.4196	3.4671	-

בחירות להסתדרות

לא הכל תדמית

יעקב יונה

ליל יום שני לפני שבועיים – היום שבו הכריז על ריצתו למזכ"לות ההסתדרות – הפגין רמון את כישוריו התקשורתיים במלוא וירטואוזיותם. הוא הופיע באותו לילה ובאותה שעה בשידור חי בשתי תוכניות, בשני ערוצים שונים. היה זה לאחר שכבר השמיע דבריו במשך היום בערוצי הרדיו השונים, חשף עצמו לצופים ב"ערב חדש" והעניק ראיונות לכל עיתוני המחרת. בתוכניתו של רפי רשף הופיע רמון במופע יחיד, שדמה לתשדיר שירות מתוזמן ומשולם, יותר מאשר לראיון עיתונאי מאתגר. ב"פופוליטיקה" הופיע רמון באמצעות בבואותיו, הח"כים פרץ ואביטל, שזכו לסיוע ארטילרי מרשים מאוהבי ההסתדרות ידועים ופעילים בעלי מוניטין כדמות חברי הפאנל של התוכנית לפיד ודנקנר.

גם אם ניסו כמה כלי התקשורת לשמור על איזון-כביכול, הם עשו זאת באמצעות מקורביו של רמון – הח"כים מירום, בורג ודיין – שלא רק שלא העזו לתקוף את רמון ולהגן על מפלגתם וביתם הפוליטי, אלא האשימו את העולם כולו בצעד שנקט: את ראש הממשלה, את שר החוץ, את מזכ"ל המפלגה ואת מי לא. על צעדו של רמון חלקו טאקטית בלבד וכמובן נורא בעדינות.

יעל דיין תוקפת את מפלגתה בעיתונות, חגי מירום עושה זאת בכל מקום, ואילו אברהם בורג פירש את החלטתה העניינית, התוקפנית והבלתי נמנעת של ועדת הבחירות להסתדרות, כהתעמרות ברמון וברשימתו, אף שידע כי אין באפשרותה כלל להכריע אחרת מכפי שהכריעה.

לא בכדי "חגג" רמון את הכרזת "מלחמת העצמאות" שלו בכלי התקשורת ולא במקום אחר. זה מגרשו הביתי ושם הוא במיטבו. למרבה הצער, אי-אפשר לתאר את האיש מתפקד במשא-ומתן ממושך, מייגע, אפרורי ונטול תקשורת, על הסכמי שכר לעובדים במפעל כלשהו. אי-אפשר לתאר אותו מקיים קשר רצוף ובלתי אמצעי עם ציבורי עובדים, תוך התערות בהם והבנה לצרכיהם: אלה אינם קהלו ומצוקותיהם לא היו מענייניו הבולטים.

מה לעשות, אין קיצורי דרך. מי שמעולם לא התעסק בענייני חברה ועובדים ורצה תמיד לשחק ב"מגרש של הגדולים", במקום שנופלות ההכרעות המדיניות, אינו יכול להכריז לפתע שהחליט להקדיש ימיו לעיסוק בבעיותיהם של שכירי ישראל ועוד לצפות שהמהלך יעורר מיד אמון בציבור העובדים. הציבור הזה – השכירים, הגימלאים, האזרחים הערבים וכן חוליות חלשות אחרות החברות בהסתדרות וזקוקות לה – תהליך היאפיזציה עוד לא פשה בו ועל-כן השפעת זיקוקי דינור התקשורתיים של רמון עליו מוטלת בספק רב.

לדידו של שכיר במפעל נידח, המכיר היטב את באי כוחו, נציגיו, יו"ריו בוועדי העובדים וכל אותם גורמים המצויים עימו בקשר יום-יומי, ערים לקשייו ועושים להקלתם, כל כוכבי השביט החולפים בשמיהם יכולים לוותר על מפגני הראווה היקרים שלהם.

לא כל מה ש"עובר" על הפאבים של צפון תל-אביב ועל הנוער הקופצני של מרצ תבליתי ויעיל גם לשכירים, לאנשי עיירות הפיתוח, לתושבי השכונות ולכל אותם קהלים שלגביהם ההסתדרות היתה ונותרה עניין קיומי.

ועוד תמיהה קטנטונת: חיים הברפלד, עד לפני זמן לא רב היה בעיניו של רמון מזכ"ל מקצועי, ענייני, העושה את מלאכתו ביסודיות ובצנעה. כיצד נהפך בתוך זמן קצר כל-כך לדמון, לאוייב העם המעמד, לסמל הסיאוב לדורותיו?

ד ב ר   ה י ו ם

הלקח של דרום אפריקה

הבחירות הדמוקרטיות הראשונות בדרום-אפריקה, שהחלו אתמול ויסתיימו מחר, מעוררות תשומת-לב רבה בעולם כולו, ובצדק. המהפכה בדרום-אפריקה – ומה שקורה שם אינו יכול שלא להיות מוגדר כך – הוא גולת כותרת בתהליך הדה-קולוניזציה של אפריקה, שיא בתהליך הדמוקרטיזציה העובר על העולם כולו לקראת סוף המאה.

בישראל מעוררות בחירות אלה עניין כפול. אנו עוקבים אחריהן כפי שעוקבים אחרים, אבל גם בגלל הדמיון הגדול בין ההפשרה שמתרחשת שם מאז עלה דה-קלרק לשלטון לבין תהליך השלום שלנו. בשני המקומות התחילו יריבים היסטוריים (המפלגה הלאומית והקונגרס האפריקאי שם, ממשלת ישראל ואש"ף כאן) לסיים מאבק ממושך ולפתוח דף חדש של הבנה הדדית ועבודה משותפת. שם כדי לבנות חברה ומדינה חדשים, כאן כדי לבנות מזרח-תיכון חדש.

בשני המקומות מצליח תהליך זה הודות לזוג המנהיגים הנושאים על שכמם את עיקר נטל התהליך, דה-קלרק ומנדלה שם, רבין וערפאת כאן. עם כל ההבדל ביניהם, ללא תרומה של כל אחד מהם אין סיכוי שהתהליך הזה יצליח. לא בדרום אפריקה ולא במזרח-התיכון.

אחד ההבדלים הקיימים בין שני המקומות הוא מידת הנחישות שבה מנהלים השחקנים הראשיים את התהליך. דווקא נוכח מתקפת הטרור של הימין הלבן הקיצוני בולטת החלטתם הנחרצת של מנדלה ודה-קלרק לבנות יחד את דרום-אפריקה החדשה, בלי להתפשר עם כוחות האתמול, ותוך הפגנת אומץ ונוקשות כנגד אלה המנסים לבלום את התהליך. במזרח-התיכון נראה שמובילי המהלך אינם נלהבים משיתוף הפעולה ביניהם והם מנסים כל העת להתחשב בכוחות שמימין או מאחור. כך ערפאת כלפי פעולות הפיגוע של החמאס וכך, להבדיל, רבין ביחסו כלפי הלחץ הפוליטי של המתנחלים ומפלגות הימין.

הסיבה לנחישות הזו של המנהיגים באפריקה נובעת אולי מהעובדה שהטרור והאלימות הפוליטית שם מרקיעים שחקים בהשוואה אלינו, אבל הלקח משם רלוונטי בכל זאת גם לגבינו: ללא נחישות משותפת, ללא עזרה הדדית הוליכה זה עם זה מתוך רצון לבנות מציאות חדשה – ולא זה מול זה מתוך כפיה מאולצת – אי-אפשר להפוך אויבים לשותפים.

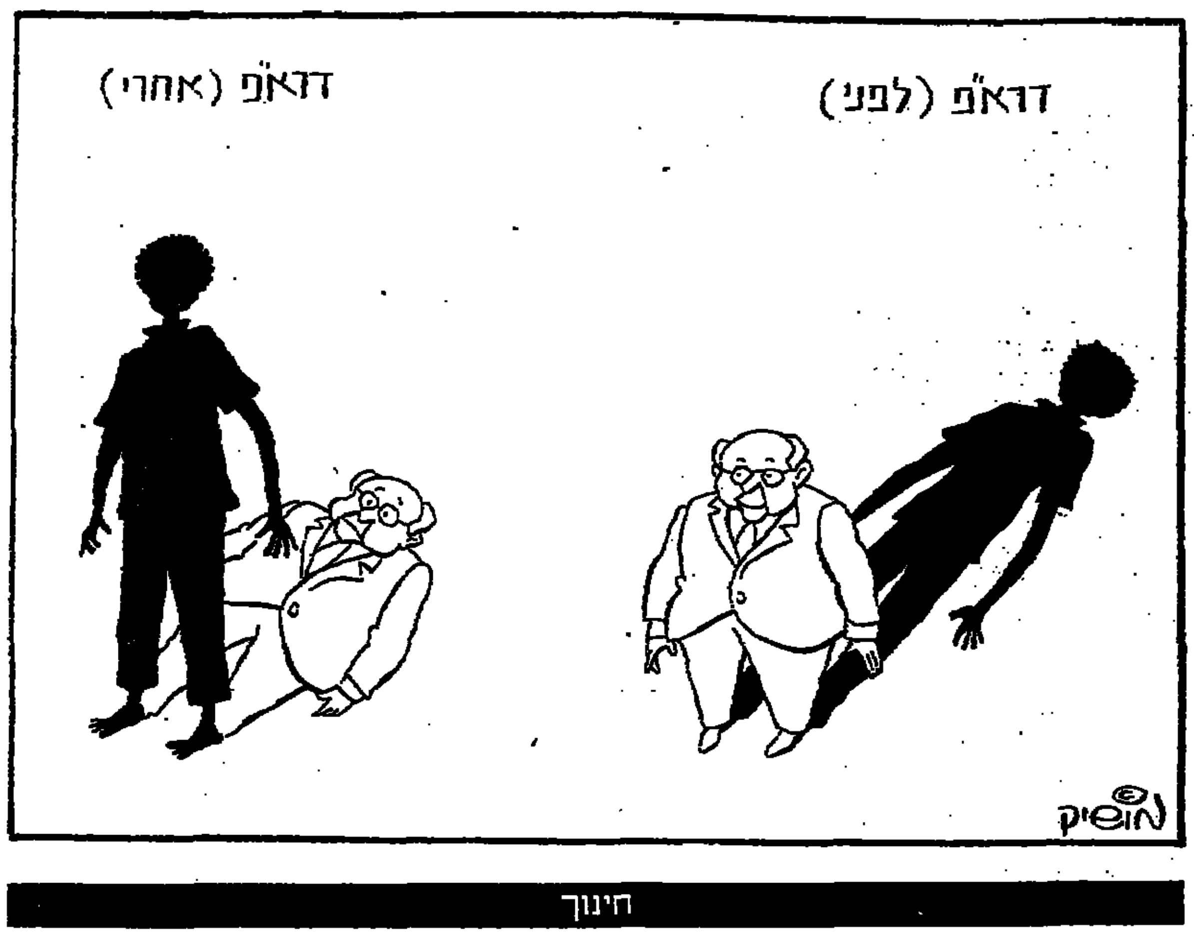

חינוך

שושני השר ורובינשטיין דוברו

יעל פישביין

שר החינוך האמיתי אינו פוליטיקאי אלא פקיד ממונה: ד"ר שמשון שושני. המכונה שר, אמנון רובינשטיין, אינו מנהיג את מערכת החינוך אלא עובד אצל שושני בתפקידים ייצוגיים: דוברות, שכנוע וטיוח. מבחינת חלוקת העבודה בין שר ומנכ"ל, רובינשטיין כנוע בהרבה מקודמתו שולמית אלוני, שראתה את משרד החינוך כזירת התגוששות עם הדתיים, אבל גם טרחה להפגין סמכות ונוכחות ולהזכיר שהיא השרה ולא שושני. רובינשטיין לא מתגושש אבל גם אינו מפגין נוכחות במערכת שהוא מופקד עליה. הוא פאסיבי, מגומגם, בלתי מתמצא, לא יוזם ולא לומר דבר. הצלחתו היחידה היא בשימוש בארשת החביבה והאדיבה שלו כדי לחפות על השר בפועל שושני.

מינוי שושני הוא החותם החזק ביותר שטבעה מרצ בכמעט שתי שנות שלטונה במערכת החינוך. הוא מסמל את שיא המרצ: הרבה רוח, הרבה יחצ"נות, סיסמאות מוחצנות של שינוי ומהפכנות, מצע יאפי-חסר צבע מפלגתי, משהו בין ליכוד לעבודה, אלישיב לבת תחומי לכל מה שדבק בו ריח של פועלים כמו מורים והסתדרות.

משרד החינוך המומרץ הוא כישלון. הרבה מאוד מלל, חוברות ומפלטים בשפע, הכסף מתפזר לכל הכיוונים, אבל ההבטחות לשינוי מתפוררות בין הידיים. מההבטחה הגדולה ליום חינוך ארוך לא נשאר הרבה. לחינוך היסודי החוזר בקושי השעות שהיו במערכת החינוך בשנות השמונים. בחטיבות הביניים ובתיכונים יש לתלמידים פחות שעות לימוד מאשר היו בתחילת שנות השמונים. מכל הפטפטת האבילדהרשנית על העלאת איכות ההוראה, נשארו השתלמויות בית ספריות עלובות ברמתן, והמורים מנסים בכל כוחם להתחמק מהן. בחטיבות הביניים ובתיכונים מצליחים רק מנהלים מעטים לשמור על המסגרת הפורמלית של ההשתלמויות האלה. שכר המורים אמנם עלה במקצת, אבל זה הודות לרבין ולא למנהיגות המומרצת של מערכת החינוך. מהבום העל-תקשורתי המדובר על חינוך מדעי "מחר 98" נשארו פה ושם יוזמות מקומיות וחוזים שמנים, שהובטחו לחברות מחשבים על מנת שיציפו את מערכת החינוך בכלים מתוחכמים, שספק אם יתרמו משהו לאיכות ההוראה. החינוך לדמוקרטיה ולדרקים מוסיף לדשדש במקום, ובאחרונה אמר רובינשטיין במסיבת עיתונאים, שהוא מטיל ספק אם אפשר בכלל לעשות משהו למען המלחמה בגזענות.

אין כמעט מנהל שלא יודה, בתנאי שזה לא לציטוט ולא לייחוס, שמערכת החינוך מתפרקת. כל יום מהפכה חדשה והוראות סותרות: אין כיוון ואין דרך. אין תכנון לטווח ארוך. השינויים יוצאים מהשרוול מהיום למחר. השטחיות חוגגת ולא מתמודדים עם הבעיות האקוטיות: תשתית פיסית ירודה, עולים חדשים, ילדי עוני, עליה באלימות וגילויי גזענות. המערכת עוברת כל הזמן ניסויים. עוד לא נגמר ניסוי אחד וכבר מתחיל הבא אחריו, ושום דבר לא קורה מלבד חורבן הקיים, בלבול מערכות, מבוכה ונסיגה.

מנהיג הבלאגן הוא השר למעשה שושני, ששום אשמה לא נדבקת בו. בתל אביב הוא סייע להחריב את האינטגרציה, וכבר מספר שנים ידוע, כי בתל-אביב, במידה רבה מאוד הודות לו, יש נסיגה במספר התלמידים שניגשים לבחינות הבגרות והישגיהם בבחינות. בעבר, כשהיה ראש אגף מוסדות במשרד החינוך, הנהיג שושני מהלך של קריות חינוך צפופות, שהיום הוא מודה שהקמתן היתה טעות. אבל הוא לא נתן את הדין. הוא מצליח לבלבל, לעודד ויכוחים, גם להרוס וגם לזכות בכתר של רפורמטור דגול.

על היעדר היכולת הניהולית מחפה שושני באחמגות: הוא התחייב, למשל, בפני הכנסת לקיים ניסוי מבוקר, שבו חלק מבתי הספר יעברו לחמישה ימי לימוד בשבוע ואחרים לא, וכולם יקבלו משאבים זהים. כעבור כמה חודשים, בדרך אגב, התחוור לוועדת החינוך של הכנסת, ששושני לא עמד בהתחייבות ולא ביצע את הניסוי. חברי הכנסת נדהמו, ח"כ אבי יחזקאל קרא לו להתפטר, אבל רובינשטיין חיפה, והמניפולציה עברה בשלום.

עכשיו עלה לכותרות נושא יישומה של תוכנית שושני בתל-אביב. עם מינויו קיבלה הממשלה החלטה לא לשנות את מדיניות האינטגרציה ושיטת אזורי הרישום בחטיבות הביניים בלי החלטת ממשלה, וזאת מפני שתוכנית שושני כללה את חיסול האינטגרציה באמצעות הרחבת אזורי הרישום של חטיבות הביניים ומתן אפשרות להורים לבחור בין כמה חטיבות ביניים. אבל שושני היה להוט לממש את תוכניתו המהפכנית. בשלט רחוק שהפעיל על ראשי מערכת החינוך בתל-אביב, תוך ניצול כוחו הפוליטי של אביגדור קהלני, הוא הצליח לשכנע את הנהלת העירייה להסכים לניסוי של התוכנית בתל-אביב, אף שהחלטת הממשלה אסרה זאת. בשלב מאוחר יותר, אחרי שכל התרגיל כבר היה מבושל, גייס שושני את כוחו הפוליטי של הדובר הלא רשמי שלו, הכאילו-שר, אביר המינהל התקין אמנון רובינשטיין, שהלך לרבין עם התוכנית כדי לשאול מה לעשות. רבין לא ראה מקום לייחד ישיבת ממשלה לנושא, ורובינשטיין ראה בכך היתר לבצע ניסוי בתוכנית שושני בתל-אביב. שלשום, כאשר השר שטרית יצא נגד שושני, בעקבות החלטת ארגון המורים העל-יסודיים להכריז סכסוך עבודה נגד משרד החינוך ונגד עיריית תל אביב על הפגיעה במדיניות האינטגרציה, יצא רובינשטיין להגן על מעשי השר-למעשה שושני.

במצב העניינים היום, כאשר מפלגת העבודה מאמצת את כל כוחותיה בקרב על השלטון נגד קואליציית ש"ס-מרצ-רמון 'הליכוד' בשותף 'פוסט-ציונאלי', ספק גדול אם הממשלה תתפנה לעסוק בדבר שנראה עכשיו כה שולי "כמו חיסול האינטגרציה בתל-אביב. שושני יודע זאת ורובינשטיין יודע זאת, והם חוגגים יחדיו את נצחונם בסיועו הלא חכם של קהלני. התמיכה היחידה שניתנת היום למלחמתם של מחנכים ומורים המאמינים במדיניות האינטגרציה באה משני כיוונים לא צפויים, מח"כ בני בגין ומיועצתו החינוכית של רוני מילוא, ד"ר אודית איכילוב. לשניהם יש רקע פוליטי משותף, שניהם מאמינים באמת ובתמים בצורך ליצור תשתית חברתית שיוויונית במערכת החינוך, ושניהם מוכנים לצאת למאבק על אמונותיהם. המורים ואנשי החינוך, שנעזרו פעם באנשי "העבודה" ומפ"ם במלחמתם למען האינטגרציה, פונים היום לכתובת פוליטית חדשה.

זהירות, יורים

מנהאטן על הירקון

לא פחד המחבלים צריך להדיר שינה מעיני האזרחים רודפי השלווה ושומרי החוק אלא פחד האלמנטים האלימים המחלישים את איכותה של החברה ומאיימים על קיומה התקין

טלי ליפקין-שחק

אלמלא נשבר השרב כבר בסוף השבוע שעבר, אפשר היה, אולי, להאשים את החום האכזרי במתקפת הטירוף המרושע שאחזה בחבורת היורים בעוברים ושבים ברחובות גוש דן. אלא שהחמסין נשבר, כאמור, יומיים לפני המאורע הביזארי הזה, וכפי הנראה זה לא עניין של מזג אוויר אלא של המזג הלאומי ההולך ומתגבש לכלל יזרה רותחת. גוש דן הפך בן-לילה למנהאטן על הירקון, אבל לעומת מוסקוזה על ההאדסון, חסרה הקומבינציה המקומית שלנו את החן ואת הפיצויים האחרים המתקוזים שם, במנהאטן שבין ההאדסון לנהר המזרחי, עם מצוקת האלימות המסורפת ומשוללת ההיגיון. שבחי ניו יורק מביאים, למרות המועקה שהאלימות יוצרת, למשוואה שיש עימה גם יתרונות. מבחינתנו, עוברי אורח ברחובות חוץ לארץ המעטירים, היתרון העיקרי של האלימות אשר ניו-יורק בכלל ומנהאטן בפרט והארלם או הברונקס בעיקר מגלמים אותה, טמון בכך שהוא לא קשור אלינו, הוא לא שלנו ועל-כן איננו בין דאגותינו. אבל, כשבגוש דן משוטטת חבורת "התפוח המכני" במכונית שחורה, משכפלת את דגם האלימות האקראי הניו-יורקי ומפזרת כדור-אוויר לכל איבר ועבר, התופעה לא רק שהיא נכנסת אל בין שלל דאגותינו, אלא היא מזנקת באחת אל ראש התור. כשלעצמה, וכסימפטום למשהו קשה שעובר על החברה הזאת.

על-פי הפרסומים בעיתונים, חבורת האנוו השחורה מועדת לפורענות ובעלת עבר ורקע מרשימים ומבטיחים בתחום הפשע והאלימות. לכאורה, פרופיל טיפוסי ולכן בלתי מפתיע של חודשי רע, עושי צרות מקצועיים, גנגסטרים קטנים, שצמחו על רקע סוציו-אקונומית נחשלת. בנתונים הללו, בהנחה שהם נכונים, אפשר היה למצוא נחמה ולתלות בהם את הטיעון המוכר הגורס "כשה חריג, בודד בתומרתו, מקרה לא אופייני ועל-כן איננו משרטט דיוקן של החברה. אפשר היה למצוא נחמה, אבל זוהי נחמת טיפשים, צריך לומר. אמנם כל מקרה לגופו – הזה מרצח נהג המונית דרק רוט, לשם הדוגמה, עבור דרך נוכחותו האלימה של מתנה "הרב" משולם כלב אוכלוסיה שלווה ביהוד והתבצרותו שם, ועד הירי ברובה אוזיר בראשית השבוע בגוש דן – יכול לקבל הנחות במקרה חריג, כולל הוכחות באותות ובמופתים ברמה הסטטיסטית. אבל אלה וכל גילויי האלימות האחרים האופייניים לקיץ העצבני המתרחשים אצלנו כל השנה, יוצרים במרוכז תמונה לא סימפטית של ברוטליות ההופכת כאן לטבע שני.

בלי שבדקתי, ברי לי כי חבורת האנוו השחורה לא עשויה מיוצאי יחידות קרביות, בוגרי השירות בשטחים, למשל. חלקם, על-פי החשד, עדיין לא הגיעו לגיל גיוס, ומשיגיעו, מתקבל על הדעת שצה"ל יוותר על שירותיהם המפוקפקים. אבל תוף העובדה הזאת, יש לשירות בשטחים, למצב המתמשך של חשיפה לאלימות ולהרגל לשימוש בכוח ובנשק במהלך האינתיפאדה, השפעה מצטברת על החברה הישראלית בכלל, ולא רק על החוליות החלשות יותר בקרב בוגרי האינתיפאדה, יוצאי היחידות ששירתו שם ושנחשפו להרגלים המגונים, שנאלצו להשתמש בהם בבדק ובכוורה אותן הנסיבות. לא כל מי שעבר באינתיפאדה, בשירות סדיר או מילואים, בוגר וחזק דיו לבנות חיץ בין נסיבות השירות בשטחים והשימוש האומלל בכוח שם, לבין חיי היום-יום במרחב מחיה אחר. גם אם יש ויכוח על מידת ותכיפות השימוש הנכון והנבון בכוח במהלך האינתיפאדה, אין ויכוח על מורכבות הנסיבות שם, ועל מהות ההבדל בין "שם" ל"כאן". הבדל שהלך ונפער, אגב, לכלל אבסורד מסוכן.

בטשטוש התחומים שנוצר, עם ההרגלים הרעים שנרכשו, ובתוך אווירה טעונה עם פתיל קצר של העצבים, תפסו טרמפ גם תופעות אלימות אחרות, מצד אנשים וקבוצות שהאליבי השברירי ככל שיהיה של שירות בשטחים לא חל עליהם. בין כה וכה, הפכנו חברה אלימה יותר, פורעת חוק יותר, שסימני האלימות שלה אינם רק על הכבישים ובהתלהמות העיתונאית המילולית ואווירת הגנגסטריזם מצד קבוצות שונות, צדקניות או מקופחות לכאורה או למעשה, סימנים קשים וחמורים כשלעצמם. האלימות היא גם ברמה המעשית יותר, בסכין המונף, באגרוף הנשלף, באקדח וברובה. ועוד היד נטויה.

אם חשבנו שההתרחשויות בחצר "הרב" היו שיא של פריעת חוק, בבחינת אבסורד שלא יכול היה להתקיים אלא כאירוע מטורף וחריג לחלוטין המטופל עד לשעה זאת בדרך מתחכמת שתביא אותו אל סיומו הטוב לציבור המטורד, הרי שמקרה הירי ברחובות גוש דן העיר אותנו מחלום קטן. הצטברות של אירועים חריגים שומטת את קרקע הטיעון החריג מתחת לרגליהם של החולמים. הכמות יוצרת פה מהות, מהות בעלת איכות קיומית. לא פחד המחבלים צריך להדיר שינה מעיני האזרחים רודפי השלווה ושומרי החוק המבקשים לחיות במדינה מתוקנת, אלא פחד האלמנטים האלימים המחלישים את איכותה של החברה ומאיימים על קיומה התקין.

רוב הציבור זכאי להגנה מפני האלימות הבלתי-הגיונית התוקפת אותו, ואין מושיע. המשטרה אולי איננה מסוגלת להשליט אווירה של שמירת חוק, והחברה איננה מסוגלת להקיא מתוכה את הגנגסטריזם הזה. צריך על-כן לחשוב על פתרון אחר. כמו למשל, להקים במקביל לתחנות החלוקה של מסיכות נגד התקפה בלתי צפויה לחלוטין של טילים טעוני גז רעיל, תחנות לחלוקת אפודים ושאר חומרים מרגיעים נגד התקפה צפויה הרבה יותר של עצבים ואלימות. הקיץ עוד לא כאן, וכבר כדאי להקים ולבקש תידרוך קצת.

יישות פלסטינית, שם ודגל

השאלות הקטנות גדולות

הייתי רוצה להאמין, אבל אינני בטוח בכך, כי מי שמנהלים את המו"מ מצידנו אכן קוראים נכון את המפה הערבית, ומבינים את בני שיחם ואת מה שאפשר וצריך לתת להם

עזריה אלון

אני נמנה עם אלה שקיבלו בהכרה לא יגונה את השיחות עם אש"ף. לא משום שאני מאושר מבני השיח הללו, אלא משום שלא היה אפשר אחרת. כל דבר אחר היה יותר גרוע. האם היה צריך להקדים לכך ניסיון להסדר עם סוריה? אינני יודע. בכל מקרה היינו צריכים לנסות ולהידבר עם נציגים כלשהם של הפלסטינים, ואת אלה, כנראה, לא ניתן לנו לבחור. נעשו בעבר נסיונות כאלה, והעלו תוהו. או מדברים עם מי שיש.

ב-13 בספטמבר, כאשר התפרסם דבר הסכם אוסלו, לא הייתי בין הצוהלים. היה מקובל עלי שהולכים להסכם עקרונות, אבל לא חשבתי שאני שומע פעמי משיח. חוסר האיזון בין מה שאנחנו הבנו מאותו הסכם לבין מה שהערבים ראו בו היה בולט: אנחנו רצינו לשמוע פעמי שלום; את שותפינו מעניין דבר שונה לגמרי: הם רואים בהסכם את ראשיתה של המדינה הפלסטינית, בכל גבול שיעלה על דעתם לדרוש, ועניין השלום הוא בשבילם מעין מס ביניים. נזכרתי, לצערי, בשיחות רודוס של שנת 1949: אנחנו חשבנו שמדובר בהסדרי שלום, לגבי הערבים זו לא היתה יותר מהפסקת אש.

כמו כולנו, אני רוצה מאוד בשלום, אבל קשה לי להאמין שגם אם יסתיימו שיחות עזה-יריחו בהסכמים חתומים, נזכה לשלום. החשש שלי איננו מפני שוטרי האוטונומיה, שמא יפנו את נשקם כלפינו. אני מאמין יותר באינטרס של מנהיגיהם ומפקדיהם, שלא להניח להם להתפרע, מפני שעיקר הבעיה – יהודה ושומרון – עודנו לפניהם, ולא יהיה להם עניין לסכן אותו. אבל מה על כל אלה שאינם נכללים בהסכם ואינם מחוייבים לו: מה על כל ארגוני הסירוב, על סוכני סוריה ועיראק ואיראן ולוב? מה על כל המתאבדים, שלוחי מנהיגים מטורפים או שלוחי עצמם? החלום שלי איננו שלום, אלא הסדר שאפשר יהיה לחיות איתו, לזמן ארוך ככל האפשר. מי שמבטיח לנו יותר מזה רואה, לצערי, מהרהורי ליבו.

הייתי רוצה להאמין, אבל בכלל אינני בטוח בכך, כי מי שמנהלים את המשא ומתן מצידנו אכן קוראים נכון את המפה הערבית, ומבינים את בני שיחם ואת מה שאפשר וצריך לתת להם. אני האחרון לזלזל בערבים, באינטליגנציה שלהם, בכוח המיקוח ובידיעה מתי ללחוץ על מה. הלואי עלינו. גם השייחים הלא מלומדים של העבר היו מומחים גדולים בתחום זה. צאצאיהם, שלמדו ושנו, נוסף על מסורת אבות – על אחת כמה וכמה. אנחנו עמא פזיזא, יושבים עם סטופר ביד, רוצים פתרונות מהירים ומוכנים לשלם מחיר מיותר (דוגמה: צירוף עוג'א-אר תותא ליריחו, על כל הסיבוכים הנובעים מכך). להם יש נשימה ארוכה, והזיפזוף מן השסן. עד כמה אין אנחנו מבינים את העולם שאנחנו חיים בו אפשר לראות מן התגובות המטורפות על הפיגועים האחרונים, כאילו יש למישהו פתרון לפיגועי התאבדות, ואם ישגעו את הממשלה ואת העומד בראשה נשיג משהו. בטירוף הזה אין הבדל בין מנהיגי הימין לבין הנערים וההמונים הנקהלים במקומות הפיגוע וצורחים "מוות לערבים" (לכמה ערבים? לעשרה? למיליון? לכל 120 המיליונים?) או "רבין רוצח". כולם משחקים לידי בני שיחנו היודעים כי זמננו קצר, והם יכולים לסחוט עוד.

כדוגמה לקוצר ראייתנו, ולאי-ראיית ההיקף הכולל של הבעיה (שערביי ישראל יהיו בהכרח חלק ממנה, אם באבה ואם נבאאן) אני רוצה להביא שני עניינים הנראים לכאורה קלי ערך, ועל כל פנים לא שמעתי שמישהו נתן את דעתו עליהם.

במוקדם או במאוחר תקום יישות פלסטינית. מה היא תהיה – אוטונומיה, מדינה, פדרציה, או קונפדרציה עם ירדן – לא בזה עניינו כרגע. שאלתנו היא: איך תיקרא היישות הזו?

לכאורה זו שאלה טריוויאלית מול השאלות הגדולות. האומנם? יוון עיכבה, כפי כוחה, את הקמת מדינת מקדוניה, משום שזו נטלה לה שם, שלדעת היוונים יש בו כדי לעודד בעתיד שאלות המסכנות את שלמותה של יוון, וזו רק דוגמה אחת, מן הימים האחרונים. מי שמזלזל בקטנות, כגון סמלים ושמות, ישלם על כך מחיר יקר, בייחוד כאשר מי שעומדים מולו אינם מזלזלים בכך כלל ועיקר.

בני שיחנו הערבים מדברים בנשימה אחת על "פלסטין" גם כשם כולל לארץ-ישראל ממערב לירדן, וגם לכל חלק ממנה שיימסר לשלטונם. האם זו רק סמנטיקה? פלסטין, גלגולה של "פליסטינה", שנקבעה על-ידי הרומאים כדי להשמיד את זכרה של יהודה, הוא כינוי זהה למה שאנו קוראים "ארץ ישראל". כאשר קמה המדינה, על פני חלק מן השטח הזה, לא קראנו לה ארץ ישראל, ולא במקרה. חשבנו שעלינו להפריד בין הגיאוגרפיה לפוליטיקה. זה שבמשך השנים קמו לנו חכמים שהתגעגעו לגמרי מחלקי ארץ-ישראל שמעבר לגבולות המדינה ("מה זו ירידה? קבר רחב הוונה") זו כבר בעיה נפרדת, השייכת לחלק העקום של הנפש היהודית.

הערבים קראו לארץ-ישראל "פלסטין", לפחות מאז תחילת המנדט הבריטי (המושג פלסטין כשם מחוז בממלכה היה קיים גם בימי התורכים, אלא שהוא לא חפף את גבולות מה שקרוי היום בשם זה). לאחר קום המדינה נחלקה הארץ בעיניהם לשלושה: השטח שסופח לירדן נקרא "אל-דאפה אל-ע'רביה" הגדה המערבית, ללמדך כי מדינת ירדן מורכבת משתי גדות: המזרחית והמערבית. השטח שהוחזק בידי המצרים היה "קיסאע עזה", רצועת עזה, ומדינת ישראל היתה "אלארד אלמחתלה", היינו האדמה הכבושה. הלאומיות הפלסטינית החדשה כללה את כל אלה בשם "פלסטין".

אם מנהלי המשא ומתן מטעמנו יניחו לערבים לקרוא לשטחים שיימסרו לידיהם בשם "פלסטין" (עם דרכונים, דגלים ובולים או בלעדיהם) יש בכך משום הסכמה, לפחות בשתיקה, לחזון הערבי להפוך את הארץ כולה, ברבות הימים, לארץ ערבית. מבחינת הערבים אין בכך כל בעיה: רבים מהם במילא חושבים כך.

עד עכשיו לא שמענו אף מילה אחת, לא מצידנו ולא מצידם, על שמה של היישות, מלבד "עזה ויריחו" או "פלסטין". יש לתת את הדעת על כך, לפני שיהיה מאוחר מדי.

מלבד שם, יש לערביי פלסטין גם דגל. פעם הוא נקרא דגל אש"ף, והיה אסור בהנפה. היום הוא מוכר כאלמנט לגאלי, ומונף בראש כל חוצות, גם בירושלים, שהיא חלק בלתי נפרד מישראל. לפחות חלקם מכריזים על עצמם כעל ערבים פלסטינים, אזרחי מדינת ישראל, וכל עוד הם נאמנים לחוקי המדינה ואינם פועלים

(המשך בעמוד 10)

קנדה

וושינגטון לא במסלול

"אקונומיסט". מיוחד ל"דבר"

למרות כל המלים היפות, מדיניות החוץ תיקבע בוודאי בידי הפקידים המסובבים את שר האוצר, ופירוש הדבר להישאר צמודים לסינרה של ארה"ב

לא כל ממשלה – שאלו את זו של בריטניה – אוהבת לעצב את מדיניות החוץ שלה בפומבי. אבל בחזית של קנדה מצפים כי מפלגה חדשה בשלטון תערוך בחינה יסודית של יחסי החוץ. כאשר הליברלים בראשות ז'אן קרטיין זכו בשלטון באוקטובר שעבר, הבטיח קרטיין בדיוק את זה – בחינה בעלת פומביות גדולה ככל האפשר.

ההתחלה היתה בחודש שעבר, כשקרטיין כינס 120 מומחים מאוניברסיטאות, חברות וסוכנויות וולונטריות – וגם כמה גנרלים בדימוס – בתחנת הרכבת הישנה של אוטאווה, המשמשת היום מרכז ועידות. הוא אישית פתח בדיון, מבלי לומר להם לאיזה כיוון לפנות, אבל השאיר אחריו רמז: כשהוא טס באותו יום למקסיקו בשליחות מסחרית, הוא עקף את וושינגטון. אחרי שישה חודשים כראש ממשלה, הוא עדיין לא ביקר שם.

יש סיבה טובה, אומרים הליברלים, לבחינה מרחיקת-לכת. כשנסתיימה המלחמה הקרה, התחילה קנדה להוציא את חייליה ומטוסיה האחרונים מאירופה, אף שלחה פקחי-שלום בחזרה ליוגוסלוויה-לשעבר. קנדה עומדת בפני חוב חיצוני של כ-200 מיליארד דולר קנדי (145 מיליארד דולר), והודיעה את העולם בחיפוש אחר שוקי יצוא חדשים כדי לסייע במימון החוב. לאחר שהציגה בפברואר תקציב פרדלי אשר, גם עם קיצוצים, נחזה בו גרעון של יותר מ-39 מיליארד דולר קנדי, נאלצת הממשלה לבצע עוד קיצוצים בהגנה ובסיוע-חוץ. היא גם מבטיחה לנאמני איכות הסביבה כי תתייחס במלוא הרצינות לתוכנית הפעולה – סדר-יום 21 – של פסגת ריו מלפני שנתיים. היא מצטרפת אל סוכנויות וולונטריות בדרישתן לדאגה אמיתית לזכויות האדם. כל המטרות וההתחייבויות הללו מתכנסות אל התערובת. שום דבר אינו טאבו, אומר שר החוץ, אנדרה אויה.

הוא מקבל עצות בשפע. בפורום אוטאווה טענו כמה מאנשי-העסקים המובילים כי שוקי אמריקה הלאטינית, ולא אלה של מזרח אסיה, הם הסיכוי הטוב ביותר של קנדה להימלט מתלותה בארה"ב. הכל הסכימו – או, לפחות, אמרו שהם מסכימים – כי יש להפריד בין סיוע לסחר. רק מעט הדבר על האיחוד האירופי, ורוב אלה שדיברו על הקשרים שעוד נותרו לקנדה עם נאט"ו סברו כי אלה ידעכו מעצמם ואין צורך לנתקם רשמית. בוקע היה המסמך הראדיקלי מאת קבוצת נכבדים המכונה "מועצת ה-21 של קנדה", הטוענת נגד החזקת כוחות גדולים של מטוסי-קרב וספינות נגד-צוללות, ובעד הכשרתם של הרבה יותר פקחי שלום.

שתי ועדות פרלמנטריות התחילו לבחון נקודות אלה השבוע. יקשה עליהן אולי להביאן לידי שלמות אחת. ההגנה ביקשה את יחסי-החוץ במערכה אחת, כשהשניה ועדה נפרדת לעניינים המדאיגים אותה, ולא ברור אם הוועדה

(המשך בעמוד 10)

هكذا من الاجل

דורון שרם

מתכונן לנסיעה

נשיא המדינה עזר ויצמן מתכונן לקראת בואתו לדרום אפריקה, לייצג את ישראל בטקס השבעתו הצפוי של נלסון מנדלה כנשיא.

אתמול, במהלך סיורו בבית דיגיטל החדש בירושלים, התייחס ויצמן לנסיעה לדרום אפריקה: "אני מקווה שהם לא ירימו לי את בית המלון. אם כן, אני לא יודע איפה יותר טוב לגור, בקומה העליונה או בקומה התחתונה".

(יורם לוי)

סוף טוב לקוף

הקוף אשר שהה שנים רבות במסעדה בצומת נחשון ובידר את הסועדים, הועבר אתמול לגן החיות "חי כיף" בראשון לציון. זאת בעקבות תלונות רבות שהגיעו לשר לאיכות הסביבה יוסי שריד על תנאי החיים הקשים של הקוף במסעדה. שריד פנה לרשות שמורות הטבע וזו הגישה תביעה משפטי נגד בעלי המסעדה.

השבוע נענה בית המשפט לתביעה ונתן צו להחרמת הקוף. אנשי רשות שמורות הטבע והמשרד לאיכות הסביבה הגיעו אתמול בצהריים למסעדה, הרדימו את הקוף ולקחוהו למקום מבטחים בגן החיות בראשון לציון. (ד"ש)

גן בתוך גן

חמישה גננים אוסטרים, בראשות מנהל מחלקת הגנים של עיריית וינה, שוקדים בימים אלה על הקמתו של "גן וינה" בתוך גן הוורדים שמול הכנסת בירושלים.

הקמת הגן מתאפשרת הודות לתרומת עיריית וינה. התרומה כוללת את עבודות הפיתוח, הגעת הגננים לירושלים, וכן רכישת ספסלים, פרגולות ופסל שיישלח מוינה.

ראש עיריית וינה הודיע כבר על בואו לירושלים לחנוכת הגן.

(יורם לוי)

חובת האזנה

ביום עיון שהתקיים באוניברסיטת חיפה לזכרו של ד"ר ראובן הכט, בעל ממגורות "דגון", סיפר יחיאל קדישאי, מי שהיה מזכירו של מנחם בגין, על יחסו של הכט לעובדיו.

הכט כה דאג לעובדיו, עד שאלה לא שבתו אף לא יום אחד בעשרות שנות קיומו של המפעל. "אבל פעם אחת הם בכל זאת איימו להכריז על שביתה", סיפר קדישאי; "הם קראו לה 'שביתת המוסיקה'. העובדים הודיעו שהם ישביתו את העבודה אם ד"ר הכט יחייבם, במסגרת ההטבות שהעניק להם, להאזין גם למוסיקה קלאסית".

(אורי שרון)

מכון ויצמן חוגג 60

מכון ויצמן למדע מציין בימים אלה 60 שנה להקמתו.

לרגל המאורע, הפך המכון לבית פתוח, אשר במסגרתו מציגות רוב הפקולטות המחלקות וכן יחידות השירותים והמינהלה את תחומי עבודתן המדעית, הטכנית והמינהלית.

כל אלה מוצאים את ביטויים ב"הפנינג" שמת, בהשתתפות אלפי אורחים, מהארץ ומחו"ל, עובדי המכון ובני משפחותיהם, ב־30 מוקדי תצוגה, בבניינים השונים של המכון. האירועים יגיעו לשיאם במופע ססגוני שיתקיים היום במכון.

אמש נפתח בירושלים כינוס בהשתתפות כ־150 ידידים ופעילים למען מכון ויצמן מכל רחבי העולם.

הכינוס נפתח ביום ראשון בלונדון, שם, לפני למעלה מ־60 שנה, תוך כדי טיול של ד"ר חיים ויצמן והלורד ישראל זיו, בשבילי הייד פארק, נתקבלה ההחלטה להקים ברחובות את המכון למחקר ע"ש דניאל זיו ממנו התפתח מכון ויצמן.

בשני ימי הכינוס הראשונים בלונדון נערך טקס נטיעת עצים בהייד פארק וכן דיונים וארוחות חגיגיות בהשתתפות נציג משפחת המלוכה ואישי ציבור בריטיים.

הדוגמנית מלאני פרס נבחרה לככב בסרטון הפרסומת לייטילוף (שזה בלידה בגביע ופל) של "ישפוראש". הסרטון צולם בחוף ניצנים לעיני עשרות מתרחצים סקרנים. אורית קפלו, שהפיקה את הסרטון, שיתפה בו גם את בתה, אליגור.

ארבע הזדמנויות

יותר מ־200 נגנים וזמרים המשתתפים בביצוע המרהיב המלא של אחת היצירות המוסיקליות האהובות ביותר – "כרמינה בוראנה" – הגיעו אתמול לישראל מגרמניה, לארבע הופעות בלבד.

"כרמינה בוראנה" הוא אוסף של שירי אהבה, יין וטבע ימי הביניים. בישראל נחשבת יצירה זו לנמכרת ביותר בתחום המוסיקה הקלאסית. את היצירה יבצעו חברי התזמורת הלאומית של ויימר ומקהלת "ארנסט סנף", בניצוח הנס ספור פרינץ.

קור בפאריס

האמן הישראלי פאול קור אתמול לפאריס להשתתף בפתיחת תערוכת יצירותיו בגלריה קארפנטייה היוקרתית.

בתערוכה מוצגות 25 יצירות מפרי מכחולו, בסגנונו המיוחד של ריאליזם פנטסטי.

ספרי הילדים שצייר וכתב זכו להצלחה גדולה בארץ; ספרו האחרון "הפיל שרצה להיות הכי" צעד במשך 25 שבועות בראש רשימת רבי המכר של "הארץ".

שגריר ישראל בפאריס, יהודה לנקרי, הוזמן לפתיחה החגיגית של התערוכה.

ושינגטון

(המשך מעמוד 9)

הראשית תעסוק בשאלה הזוקרנית של מדיניות ההגירה; יישאר חלל גדול אם לא יעסקו בה, לנוכח היעד הממשלתי של 250,000 מהגרים השנה.

מפלגת האופוזיציה הראשית, "בלוק קבקואה" (גוש קוויבק) היא פורר אמריקאית תקיפה, ואילו הליברלים נוטים לנקוט קו עצמאי יותר לאור עידן מלרוני. אנדריי אוייה כבר נקט שני צעדים ללא תלות בארה"ב, בהכריזו כי קנדה תאשרר את חוק אמנת הים השנה ובהמריצו את עמיתו האמריקאי, וורן כריסטופר, לשכוח מריבות ישנות ולשלב את קובה במשפחת חצי־הכדור.

איזו השפעה ממשית תהיה לזה בסופו של דבר, למרות כל המלים היפות בהנהגת הרכבת הישנה והנהרי הוועדות, מדיניות החוץ בכל זאת תיקבע בוודאי בידי הפקידים הסובבים את שר האוצר, פול מרטין, ופירוש הדבר להישאר צמודים לסינרה של ארה"ב.

השאלות

(המשך מעמוד 9)

נגזה הם רשאים לראות את עצמם כבאלה.

האם הדגל האדום־שחור־לבן־ירוק יהיה דגלה של הישות שתקום בעזה וביריחו, ואחר־כך אולי גם בחלקים אחרים של ארץ־ישראל, או שהוא יהיה דגל לאומי ערבי־פלסטיני, שיונף על־ידי ערביי ישראל בתוך תחומה, אם בחגיגות סתם, ואם באירועים ציבוריים, כגון יום האדמה? מי שיאמר כי הנפת דגל פלסטיני בישראל דומה להנפת דגל ישראל ביום העצמאות שלנו בארה"ב, איננו יודע מה הוא שח.

כאשר הנושאים־ונותנים וכל שוחרי השלום מתמודדים עם הבעיות הגדולות – כגון גבולות, מכס, מים, מספר השוטרים וכיוצא באלה – אל ישכחו את השאלות הקטנות, של השם והדגל. עוד נאכל על כך הרבה מרורים.

תורנות בתי מרקחת

תל־אביב
בריאות – המלך ג'ורג' 28 – 5283731
אפרסמון – יהודה הלוי 110 – 5613010
בן־יהודה – בן־יהודה 142 – 5223535 (עד 03.00)
סופר־פארם – איינשטיין 40 רמת־אביב – 6413730 (עד 24.00)
ירושלים
דינה פארם – דוד ילין 31 – 383788
חיפה
האר"י – האר"י 7 – 510166
פתח־תקוה
קופ"ח כללית – ההסתדרות 21 – 9343395
רמת־גן
קופ"ח כללית – הרואה 8 – 5760918
בת־ים – חולון
אהרון – הופיין 52 חולון – 889153
מאור – חביבה רייק 20 בת־ים – 583360
קופ"ח מכבי – שנקר 35 חולון – 5035107

הודעות בעניין חוק תכנון ובניה

הוועדה המקומית לתכנון ולבנייה תל־אביב־יפו
הודעה לפי סעיף 149 לחוק התכנון והבנייה תשכ"ה 1965
הרינו מודיעים בזאת כי הוגשה לועדה מקומית לתכנון ולבנייה ת"א יפו בקשה ליתן היתר בנייה ברחוב הנביאים מס' 21 גוש 6951 חלקה 46 תיק בניין 0188־021 בקשה מס' 0560־94 הכוללת את ההקלות הבאות: הבלטת מגדל מעלית מגג לקו בניין צדדי מותר 1.5 מ'.
בעל קרקע או בנין או המחזיק בהם, אשר עלול להפגע מאישור הבקשה יכול לעיין בבקשה המובאת במגל בקרה ותעוד שד' בן גוריון 68, בשעות קבלת קהל ימים א־ה (08:00־11:00), במידה ויש לו התנגדות להוצאת היתר/אישור הנ"ל במקום זה רשאי להגיש לועדה המקומית לתכנון ולבנייה תל־אביב־יפו, שד' בן גוריון 68, את התנגדותו המנומקת ולציין כתובתו המדויקת וטלפון.
התנגדויות תתקבלנה במשך 14 יום מתאריך פרסום הודעה זו ותובאנה לדיון בפני הועדה הנ"ל.
אודי־בל דן דרין, יו"ר ועדת המשנה לתכנון ולבנייה תל־אביב־יפו

הוועדה המקומית לתכנון ולבנייה תל אביב־יפו
הודעה לפי סעיף 149 לחוק התכנון והבנייה תשכ"ה 1965
הרינו מודיעים בזאת כי הוגשה לועדה מקומית לתכנון ולבנייה ת"א יפו בקשה ליתן היתר בנייה של משפ' מרדי שמואל האדמה ברחוב משה סנה מס' 68 גוש 6615 חלקה 82 תיק בניין 069־2218 בקשה מס' 0551־94 הכוללת את ההקלות הבאות: 6% משטח המגרש שהם 28.38 מ' הגבהת מבנה עוד לדירה ע"י הקטנת מתקן 15 מ'.
בעל קרקע או בנין או המחזיק בהם, אשר עלול להפגע מאישור הבקשה יכול לעיין בבקשה המובאת במגל בקרה ותעוד שד' בן גוריון 68, בשעות קבלת קהל ימים א־ה (08:00־11:00), במידה ויש לו התנגדות להוצאת היתר/אישור הנ"ל במקום זה רשאי להגיש לועדה המקומית לתכנון ולבנייה תל־אביב־יפו, שד' בן גוריון 68, את התנגדותו המנומקת ולציין כתובתו המדויקת וטלפון.
התנגדויות תתקבלנה במשך 14 יום מתאריך פרסום הודעה זו ותובאנה לדיון בפני הועדה הנ"ל.
אודי־בל דן דרין, יו"ר ועדת המשנה לתכנון ולבנייה תל אביב־יפו

חוק התכנון והבניה, התשכ"ה־1965
מרחב תכנון מקומי חדרה
הודעה בדבר הפקדת תכנית המהווה שינוי תכנית מתאר מקומית
נמסרת בזה הודעה, בהתאם לסעיף 89 לחוק התכנון והבניה, תשכ"ה־1965 כי במשרדי הועדה המחוזית לתכנון ולבניה, מחוז חיפה ובמשרדי הועדה המקומית לתכנון ובניה חדרה מופקדת תכנית המהווה שינוי תכנית מפורטת הנקראת: "תכנית מספר חד/999", בית אבות בשכונת ברנדיס, חדרה.
המהווה שינוי לתכניות הבאות: חד/811, חד/450 – תכנית מתאר חדרה (מופקדת).
השטחים הכלולים בתכנית ומקומם: ישוב: חדרה רח' הנרי, שכונת ברנדיס, גוש 10041 חלקות 286, גוש 10408 חלקות 36.
עיקרי הוראות התכנית: – שינוי יעוד מאזור מגורים א' לאזור בית אבות לעצמאיים. – שינוי אחוזי בניה. – איחוד חלקות.
כל מעוניין רשאי לעיין בתכנית, בימים ובשעות שהמשרדים האמורים פתוחים לקהל, כל מעוניין בקרקע, בבנין או בכל פרט תכנוני אחר הרואה את עצמו נפגע על ידי התכנית, וכן כל הזכאי לכך על פי סעיף 100 לחוק, רשאי להגיש התנגדות תוך חודשיים מיום פרסום של הודעה זו ברשומות, למשרדי הועדה המחוזית לתכנון ובניה, מחוז חיפה, רח' חסן שוקרי 11 חיפה 31048 טל: 04־616222. העתק ההתנגדות יומצא למשרדי הועדה המקומית חדרה ת"ד 16 חדרה 38100 טל: 06־328311.
התנגדות לתכנית לא תתקבל ולא תידון אלא אם כן הוגשה בכתב בפרוט הנימוקים ותלווה בתצהיר המאמת את העובדות שעליהן היא מסתמכת.
ד"ר חיים קסלמן, יו"ר הועדה המחוזית לתכנון ובניה מחוז חיפה

הוועדה המקומית לתכנון ולבניה חוף הכרמל
הודעה
על פי סעיף 149 לחוק התכנון והבנייה תשכ"ה־1965, ניתנת בזה הודעה כי הוגשה בקשה על־ידי: המועצה המקומית ג'סר אלזרקא, לאשר בקשה לשימוש חורג בגוש 10397, חלקה 101.
מיקום הבקשה: חוף הים הצפוני לישוב ג'סר אלזרקא.
מהות הבקשה: בניית מתקנים לחוף רחצה הכוללים – שרותים, מקלחונים, מגדל הצלה, סככות צל, פרגולות, ספסלים וחניות.
שרותים: 2 יחידות, שטח כל יחידה 24.18 מ"ר סה"כ השטח 48.36 מ"ר.
מגדל הצלה: יחידה אחת בשטח 8 מ"ר.
סככות צל: 6 יחידות, שטח כל יחידה 16 מ"ר סה"כ השטח 96 מ"ר.
פרגולה: יחידה אחת בשטח 24.70 מ"ר.
חניות: 5,500 מ"ר.
השטח מוכרז כקרקע חקלאית על פי הכרזה שפורסמה בילקוט הפירסומים מס' 3504 מיום ס' בכסלו התשמ"ח, 30.11.1987.
השטח מיועד לגן לאומי על פי ת/מ/א/13 – חוף הים התיכון שאושרה ע"י הממשלה לפי הודעתה מס' 1713 מיום 31.07.1983.
משך תקופת השימוש החורג המבוקשת: 5 שנים.
אפשר לעיין בבקשה במשרדי הועדה המקומית, בימים א' ו־ה', בשעות 08:00 עד 15:00
הכתובת: מועצה אזורית חוף הכרמל, ד.נ. חוף הכרמל 30860.
המעוניין להגיש התנגדות לבקשה, ימציאה בכתב, לפי הכתובת דלעיל, תוך 14 יום מיום פרסום הבקשה.
אריה שמחוני, יו"ר הועדה

חוק הליכי תכנון ובניה (הוראת שעה), התש"ן־1990 וחוק התכנון והבניה, התשכ"ה־1965
מרחב תכנון מקומי צפון־השרון
הודעה בדבר אישור תכנית המהווה שינוי תכנית מתאר מקומית
נמסרת בזה הודעה, בהתאם לסעיף 5 (11) לחוק הליכי תכנון ובניה (הוראת שעה), התש"ן־1990, ובהתאם לסעיף 117 לחוק התכנון והבניה, תשכ"ה־1965, בדבר אישור תכנית, המהווה שינוי תכנית מתאר מקומית "תכנית מספר צש/בם/ו/9/21", הנקראת שינוי לתכניות הבאות: מתאר צש/ס/0/2 מפורטת צש/1/21/0. השטחים הכלולים בתכנית ומקומם: ישוב: בני דרור גוש 7795 ח"ח 35, גוש 7796 ח"ח 12, 23, גוש 7797 ח"ח 12, 14, עיקרי הוראות התכנית: 1. יעוד שטח לשכ' מגורים ל־100 יח"ד ע"י א. שינוי יעוד שטח מאיזור חקלאי לאיזור מגורים. ב. קביעת הנחיות ותנאים לבניית מבני המגורים. ב. קביעת תנאים להכשרת זכות שכונתית מתאימה. 2. יעוד שטח למבני ציבור לאזור שצ"פ ע"י: א. שינוי יעוד שטח מאזור חקלאי לאזור עם יעוד כמצוטט בתשריט. ב. קביעת הנחיות ותנאים לשימוש בקרקע ולבנית בניינים.
הודעה על הפקדת התכנית פורסמה בעתונות ביום 25/2/94 הילקוט הפרסומים מספר 4200 תשנ"ד עמוד 2726 בתאריך 10/3/94.
התכנית האמורה נמצאת במשרדי הועדה לבניה למגורים ולתעשיה, במשרדי הועדה המחוזית לתכנון ולבניה מחוז המרכז וכן במשרדי הועדה המקומית לתכנון ולבניה צפון־השרון וכל המעוניין רשאי לעיין בה בימים ובשעות שהמשרדים האמורים פתוחים לקהל.
ד"ר אהרן לוי, יו"ר הועדה לבניה למגורים ולתעשיה מחוז המרכז

הוועדה המקומית לתכנון ולבניה מרחב הרצליה
הודעה על תפיסת חזקה בקרקע לפי סעיף 190 ב' לחוק התכנון והבניה תשכ"ה־1965
הודעה לבעלי קרקע ברחוב: כל גוש: 6667, חלקה 38 (חלק) בהתאם לסעיף 190 ב' לחוק התכנון והבניה תשכ"ה־1965, הועדה המקומית לתכנון ולבניה מרחב הרצליה מודיעה לכל בעלי הקרקע ברחוב כל כי על פי החלטתה מיום 16.2.94 עומדת היא לתפוס חזקה בקרקע האמורה לעיל תוך 30 יום מפרסום הודעה זו.
בשטח הוא בתחום התכנית הר/1547 המאושרת בילקוט פרסומים מס' 2953 מיום 18.8.83 והמיועדת להרחבת רחוב כל ושטח ציבורי פתוח (גינה ציבורית), כמצויין בתשריט הנמצא במשרדי הועדה המקומית לתכנון ולבניה ברחוב סוקולוב 10 הרצליה.
אלי לנדאו
ראש העיר
יו"ר הועדה המקומית לתכנון ולבניה מרחב הרצליה

הוועדה המקומית לתכנון ולבניה נתניה
תאריך: 24.4.94
ת.ב. 1243
ניתנת בזאת הודעה כי לועדה הוגשה בקשה לאישור בניה ותוספת לבנין קיים. בניית קומה מסחרית ומשרדים על חלקה 63 בגוש 8265 בשד' בנימין פינת שער הגיא. בתוכניות: לאשר כהקלה בקו בניין צדדי 2.70 מ' בקיר ללא פתחים (בקיר אטום) הרינה בקו בנין קדמי יישור קו עפ"י מבנה קיים בחזית שד' בנימין (בקומה הקיימת ובקומה הנוספת). את התכנית מס' 205/94 ניתן לראות במשרדי הועדה. התנגדויות ניתן להגיש במשך 14 יום, מיום פרסום הודעה זו.
צבי פולק, יו"ר הועדה המקומית

חוק התכנון והבניה, התשכ"ה־1965
מרחב תכנון מקומי חדרה
הודעה בדבר אישור תכנית המהווה שינוי תכנית מפורטת
נמסרת בזה הודעה, בהתאם לסעיף 117 לחוק התכנון והבניה, תשכ"ה 1965 בדבר אישור תכנית, המהווה שינוי תכנית מפורטת הנקראת: "תכנית מספר חד/953", שכ' גבעת אולגה ד' מיזור, המהווה שינוי לתכניות הבאות: חד/763 – גבעת אולגה א', ב', ג', רד'. השטחים הכלולים בתכנית ומקומם: ישוב: חדרה גבעת אולגה ד' גוש 10572 ח"ח 24, עיקרי הוראות התכנית – הגדלת מס' יחידות דיור בשטח, הגדלת מס' הקומות המותר מ־3 ע"ע ל־7 ע"ע.
הודעה על הפקדת התכנית פורסמה בי"פ בספר 4066 תשנ"ג עמוד 637 בתאריך 17/12/92.
התכנית האמורה נמצאת במשרדי הועדה המחוזית חיפה וכן במשרדי הועדה המקומית לתכנון ובניה חדרה וכל המעוניין רשאי לעיין בה, בימים ובשעות שהמשרדים האמורים פתוחים לקהל.
ד"ר חיים קסלמן, יו"ר הועדה המחוזית לתכנון ובניה מחוז חיפה

הוועדה המקומית לתכנון ולבניה של נהריה
הודעה על פי סעיף 149 (2), (3) לחוק התכנון והבניה תשכ"ה
ניתנת בזה הודעה בהתאם לסעיף 149 (2), (3) לחוק התכנון והבניה הנ"ל, כי הוגשה בקשה לוועדה המקומית לתכנון ולבניה של נהריה למתן הקלה [illegible] 4.22% [illegible] בגוש 18162 [illegible] 57/1 עיר נהריה.
את התכניות אפשר לראות במשרדי הוועדה המקומית בעיריית נהריה.
לכל מי שיש התנגדות יוכלו להגישה תוך 15 יום מיום פרסום הודעה זו.
זקי סבג, ראש העיריה
יו"ר הוועדה המקומית לתכנון ולבניה נהריה

עיריית הרצליה
מספר סמ – 4
מספר – 1771
חוק התכנון והבניה, תשכ"ה–1965
הוועדה המקומית לתכנון ולבניה מרחב הרצליה
הודעה לפי סעיף 149 לחוק התכנון והבניה, תשכ"ה–1965
נמסרת בזה הודעה בהתאם לסעיף 149 לחוק הנ"ל כי לוועדה המקומית לתכנון ולבניה מרחב הרצליה, הוגשה על ידי [illegible] בגוש 6668 חלקה 444 [illegible] הקלה עד 6% באחוזי בניה.
כל המעוניין יכול לעיין בבקשה הנ"ל במשרדי הועדה המקומית ברחוב בן גוריון 2 [illegible] 9.00־12.00 ו־16.00־18.00
כל הרואה עצמו נפגע ע"י אישור ההקלה הנ"ל רשאי להגיש התנגדות מנומקת בכתב למשרדי הועדה המקומית תוך שבועיים מיום פרסום הודעה זו.
אלי לנדאו, יו"ר הועדה המקומית לתכנון ולבניה מרחב הרצליה

חוק התכנון והבניה, התשכ"ה־1965
מרחב תכנון מקומי "הדרים", הוד־השרון
הודעה בדבר הפקדת תכנית המהווה שינוי תכנית מתאר מקומית
נמסרת בזה הודעה, בהתאם לסעיף 89 לחוק התכנון והבניה, תשכ"ה 1965, [illegible] תכנית מס' הד/455/ב', שהודעה עליה פורסמה בילקוט הפרסומים 4066, תשנ"ג, עמ' 634, המהווה שינוי לתכניות הבאות: R/6 השטחים הכלולים בתכנית ומקומם: ישוב: הוד השרון גוש 6444 חלקה 40. עיקרי הוראות התכנית: 1. שינוי יעוד החלקה לאזור מגורים א' ביותר. 2. חלוקת החלקה. 3. הרחבה להרחבת דרכים. 4. קביעת הוראות בניה. 5. קביעת זכות מעבר עם זיקת הנאה. כל המעוניין רשאי לעיין בתכנית, בימים ובשעות שהמשרדים האמורים פתוחים לקהל.
ד"ר אהרן לוי
יו"ר הועדה המחוזית לתכנון ולבניה מחוז המרכז 18.4.94

עיריית חיפה – משרד מהנדס העיר
הוועדה המקומית לתכנון ולבניה העיר חיפה
רחוב ביאליק 3, חיפה טל. 04־356802
הודעה על פי סעיף 149 לחוק התכנון והבניה תשכ"ה־1965
ניתנת בזה הודעה כי הוגשה בקשה על ידי [illegible] גוש 10816 [illegible] ברחוב ביאליק 3, חיפה [illegible] המעוניין להגיש התנגדויות לבקשה, ימציאה לפי הכתובת דלעיל, תוך שבועיים מיום פרסום ההודעה.
[illegible], מהנדס העיר

הוועדה המקומית לתכנון ולבניה – "שרונים"
נמסרת בזה הודעה עפ"י ס' 149 לחוק תכנון ובניה תשכ"ה־1965, כי הוגשה לוועדה בקשה להרשות: 1) הקלה בשטח מינימלי לבניית דו־משפחתי (מינימום דרוש 750 מ"ר) במגרש 2080 – שטח 737 מ"ר ובמגרש 2062 – שטח 736 מ"ר. 2) הקלה בשטח בניה עד 6%. 3) גובה בתי המגורים עד 10.00 מ'.
שם המבקש: רמות נתניה בשרון בע"מ. גוש 8019 חלקה 11 ישוב אבן־יהודה רחוב בני בנימין. כל מי שיש לו התנגדות לבקשה הנ"ל יגיש התנגדותו מנומקת בכתב, לוועדה המקומית לתכנון ובניה, לפי הכתובת שמספר 5 נתניה תוך 14 יום מפרסום הודעה זו.
[illegible]
יו"ר הועדה המקומית "שרונים"

הוועדה המקומית לתכנון ולבניה רעננה
הודעה לפי סעיף 149 לחוק התכנון והבניה תשכ"ה 1965
נמסרת בזה הודעה בהתאם לסעיף 149 לחוק הנ"ל כי הוגשה לועדה המקומית לתכנון ולבניה ר"ע [illegible] בגוש 6210 חלקה 135 [illegible] 29 [illegible] 6% [illegible] 10% [illegible]
צבי בר, ראש העיר, יו"ר הועדה המקומית לתכנון ולבניה ר"ע

הוועדה המקומית לתכנון ולבניה – נתניה
ניתנת בזה הודעה כי הוגשה בקשה לבניית מגורים בחלקה 81, גוש 7926 ברחוב פולג. (תוכנית 231/94 ת.ב 7647) בחריגות של עד 6% הקלה וקו. עמודים וחלקות. התכנית ניתן לראות במשרדי הוועדה. התנגדויות ניתן להגיש תוך 14 יום מפרסום הודעה זו.
צבי פולק
יו"ר הועדה המקומית

ועדת המשנה לתכנון ולבניה מרחב תכנון מקומי – ראשל"צ
תאריך: 9.3.94
הודעה לפי סעיף 149 (1) לחוק התכנון והבניה התשכ"ה־1965
נמסרת בזה הודעה כי הוגשה לועדת המשנה לתכנון ובניה בראשל"צ, בקשה [illegible] 174 [illegible]
מאיר ניצן, ראש העיריה
יו"ר ועדת המשנה לתכנון ובניה מרחב תכנון מקומי ראשון־לציון

תגובות

חיים חרשים להסתדרות

חיים רמון שבק חיים כחבר מפלגת העבודה כאשר מפלגה דמוקרטית זאת דחתה את עמיר פרץ מועמדו למזכ"ל ההסתדרות; חיים רמון התכחש מפורשות להבטחתו, כי יקבל את הכרעתה של ועידת מפלגתו, אם רוב חבריה לא יקבל את דעתו בנוגע לתוכנו של חוק ביטוח בריאות; חיים רמון ריסק את סיעת העבודה בכנסת כאשר רובם המכריע של חבריה לא קיבלו דעתו כאשר נוסח מחודש על־ידי הממשלה החוק לביטוח בריאות; רמון קבל בהזדמנויות שונות כיו"ר סיעת העבודה בכנסת וכיו"ר סיעתה בוועדת הכספים, כי אינו מבין מדוע הגימלאים מתאוננים על מצבם הכספי הקשה. הן הם "מקבלים כסף ואינם עובדים"... ואחרי כל אלה הוא עוד מעז להציע עצמו להנהיג את ההסתדרות.

רמון וחבורתו קצרי־ראות וקצרי־רוח יסדו לראשונה בישראל את השמאל הימני הקיצוני. חלק מהם של הללו הם יוצאי חלציה של הסוציאל־דמוקרטיה בישראל, שעל־פי הניסיון הבין־לאומי, שימש גרעין זה תמיד שורש פורה רוש להתעוררות הפאשיזם. מייסדיו של הימין השמאלני המסוכן הזה, שברו את מסגרותיהם התנועתיות תוך התכחשות לבוחריהם, לפעיליהם, למייסדי תנועותיהם, לרעיונות ולתורות האדם והחברה עליהם גדלו. אותו, דמס ברגל באוזה את הדגל הסוציאליסטי השיוויוני של מפ"ם הקמאית ובמיוחד של "השומר הצעיר"; חייב רק בהן בגר בעיכי קיבוצו בן שמואל הקיבוץ הארצי כוח־מתצבתו ונתפש להילולא עצמית דמגוגית תוך גידופים וחסרי־פשר לעבר ההסתדרות מכורתו; חייב אריה דרעי שליט"א, הי"ו, אמן המלה המטמטמת, הניח הציצה את הציצית התפילין ובערגת נעורים בדבק פתאום בשולי שולמית ונאחז בסנסני אלונה, כאשר רק לפני חודשים ספורים נלחם כנגדה מלחמת ה' והיתנה ישיבתו בממשלה בסילוקה ממשרד החינוך של אותה שולמית; ועל כולם חיים רמון, שמפלגת העבודה פינקה לאורך כל דרכו הציבורית, ללא שנדרש להתאמץ ולעבוד עבודה כלשהי – בעט בהוריו, עיפר ועיפש הדרך הרעיונית המעשית של תנועתו שעד תמול שלשום היה מנושאיה ונשואיה, וכל זאת משום שלא נתקבלה דעתו, ר"ל.

כל הללו מבקשים "לשנות" את ההסתדרות הכללית, ואם להבין את כוונתם, גם... להחריב את מוסדותיה... הנהגת ההסתדרות לא חיכתה ואינה מחכה לרפורמטורים מבחוץ. ההסתדרות, במיוחד בשנתיים האחרונות נמצאת בתהליכי שינוי מפתיעים, אלא שהתקשורת האובייקטיבית אינה מיטיבה לספר על כך. תיקונים אלה אינם מעניינים את ארבעת גדולי הרפורמטורים הללו, הרואים בהסתדרות הגדולה הזאת מקפצה לזינוק פוליטי אישי, וכל חפצם הוא, למלא אחר צוואתו של ז'בוטינסקי מורם ומנהיגם למפרע: "בן לשבור".

הבה נשאל את הללו כמה שאלות לדוגמה: מה לדעתכם צריך להיות גורל מוסדות החינוך המפוארים של ההסתדרות: פעוטונים וגני־הילדים של נעמת, בתי־הספר האולפנא של "עמל", כיתות "כלנית" (אתם יודעים מה זה?), מפעלה המפואר של ההסתדרות: המלגות לנזקקים, סמינרים לוועדי עובדים, בתי אולפנא משובחים נוסח "מכללת ארץ". מה יהיה גורל הסתדרות הגימלאים והמפעל ההשכלתי האדיר של יותר ממאה מכללות לגימלאים? מהי תוכניתכם בנושא הבטחת פנסיה לכל עובד ומה כוונתכם בהנהגתה של רפואה שיוויונית לכול? והיכן מקומו של "משען" בתוכניות ההרס (סליחה, ה..."חידוש") שלכם? כיצד תנהגו עם פעילותה האדירה של ההסתדרות במישור הבין־לאומי ועוד ועוד.

עד היום, כשבועיים לפני מועד הבחירות לוועידת ההסתדרות לא שמענו אפילו מלה אחת בנושאים חיוניים אלה לחבר ההסתדרות, פרט למבול השמצות והבטחות ל... שינויים. הוא שאמרנו: מנהיגי הימין הישראלי, כמבודים לדעה בכמה מארצות אירופה רגישים מאוד לשמוע את עצמם, אבל הם חרשים עד לאימה לצרכי העובד, הגימלאי, המובטל, הצעיר המשתחרר ואחרים.

מה שמצפה לנו מהללו הם, איפוא, חיים חרשים להסתדרות...

שמעון אביזמר

לא לחיים רמון

אינני איש מפלגת העבודה, אף פעם לא הייתי כזה ולא הצבעתי עבודה. אבל, בבחירות הבאות להסתדרות לא אתן את קולי לרשימה שרמון עומד בראשה, משום שלרמון יש עיקרון מקודש אחד: רמון לשלטון נוער, והפעם הוא עומד בראש רשימה מבלי שהוכיח את כוחו במבחן בחירות כלליות כלשהן. פשוט זכה מן ההפקר.

שנית, בגלל חוסר ההגינות הציבורית שלו. לראשונה טען, שתוכנית ביטוח הבריאות שלו היא התוכנית ואינו מוכן לשום פשרה בנדון ועל כך התפטר מן הממשלה. אבל, מכיוון שעסקן מקליבר שלו זקוק לכסא מוכן היה להתחבר לשטרית מהליכוד היות והליכוד תמך בתוכנית הבריאות של רמון. אבל מכיוון ששטרית התחרט, הודיע רמון שהוא מוכן לקבל את תוכנית מר"צ. רמון בעל ה"עקרונות" מוכן הפעם לפשרה, מכיוון שנשאר בודד במערכה תפס טרמפ על תוכנית מר"צ. מסתבר, שהפרינציפ הקדוש שלו הוא הכסא.

שלישית, אם רוני מילוא ממליץ על רמון זה מספיק לי להגיד לא באלף רבתי למתחזה רמון. על טענת מר"צ שהעבודה לא רצתה ללכת איתה לבחירות ברשימה אחת, זאת רק מחצית האמת. מפלגת העבודה הציעה ללכת לבחירות בשני ראשים, הצעה שהוכיחה את עצמה בבחירות לכנסת ומה שהיה טוב בבחירות לכנסת טוב גם בבחירות להסתדרות, ושרמון ידאג לעצמו. אם יש מישהו שמפסיד בבחירות אלה זוהי מפ"ם. יש הרבה לתקן בהסתדרות ומוסדותיה אבל לא בנוסח רמון וחבריו. בטוחני, שרבים מאוהדי מפ"ם ומצביעיה יתנו את קולם הפעם לרשימות אחרות, כי מפ"ם הפעם הכזיבה אותם. ו"מזל טוב" לכבוד הרכש החדש ש"ס הבחולת בסוחיתה.

א. בן־אביגדור, שפיים

קריאה ליישור השורות בלבד – לא!

נציגי המימסד בתק"ם קוראים לחברי התק"ם לשמור ולחזק את הכוח המרכזי בתק"ם במפלגת העבודה, באמצעות הליכה אחידה לכיוון הקלפי, כאילו שעצם ההליכה המאוחדת עושה את המעשה נכון יותר. בעוד שניתן היה לצפות מהם בהנהגה, לקרוא לחברים בתנועה להצביע על בסיס העקרונות והערכים שגובשו לאחר דיון ובירור ממצה בפורומים נרחבים, כפי שמרבית חברי התק"ם חושבים שראוי לתמוך בהם, הן מבחינת המיבנה והן מבחינת הדרכה הרעיונית של ההסתדרות, בין השאר, בנושאים:

הקשר ההדוק בין ההסתדרות וקופ"ח הכללית: דיון ממצה בנושא חוק הבריאות הממלכתי השיוויוני; בחינת נושא חוק פנסיה ממלכתית לכל אזרח במדינה; הסתדרות דמוקרטית הנתונה לביקורת ציבורית.

קריאתם של חברים אחרים, דוגמת החבר מנצ'ר מבארי, המכנה את אלה אשר יצביעו בבחירות עבור רשימת רמון בוגדים בממשלת רבין ובוגדים בשלום, מורידה את הוויכוח הרעיוני שמן הראוי היה לדון בו לרמה הנמוכה ביותר, היפה רק למתנה הבלתי־נאור בדמוקרטיה.

כחבר בתנועת העבודה בעל ותק של 28 שנים, אני משוכנע שזהו בהחלט מקום לויכוח רעיוני בנושאים הרלוונטיים, תוך בחינה מעמיקה ורחבה בהשתתפות נציגי התנועה בהסתדרות ובמפלגה, והאנשים מתחום הכלכלה, האקדמיה והרוח במדינה – דרך שלא ננקטה מקוצר זמן או חוסר מחשבה. הראשון כאחרון, אינם מתאימים כמוא זה לראשי ההסתדרות ומזכ"ל העבודה, שהיו אמורים להוביל מהלכים אלה ברצינות, ולא לעסוק במאבקי כוח בין כוס תה אחת לשנייה. אי־קיומם של דיונים יסודיים אלה לגיבוש התפיסה הרעיונית, איננה מזכה אוטומטית את הנהגת התק"ם לקרוא לחברים ל"יישור השורות", אלא יכולה רק לבקש מהם לשוב ולשקול את עמדתם, בהתאם לצו מצפונם, טרם הצבעתם.

בשום פנים ואופן, אין לאנשים מסוג של מנצ'ר, זכות אלמנטרית לקטלג חברים – אשר חושבים מחשבה עצמאית ומצפונית – בתואר "בוגדים"!

אני כשלעצמי חושב, כי במישור הארצי אשוב ואשקול את הצבעתי עשרות מונים. ואילו במישור המקומי, אתן את קולי הפעם רק למועמד שעונה מבחינתי על הקריטריונים המקושרים תחת הכותרת של מועצת פועלים אזורית, בין עיירת הפיתוח אופקים והתנועה הקיבוצית, גם אם מדובר הפעם במועמד חבר מפ"ם לשעבר, המופיע תחת רשימת "רמון", שכן במישור המקומי אני בוחלט יכול להעדיף מי טוב יותר ולמי מבחינת התנועה הקיבוצית.

ישראל חולתי, קיבוץ כיסופים

לאן נעלמה ש"ס

הברית הפוליטית החדשה שנרקמה בין ש"ס לרמון ולמר"צ, תמוהה משהו ומבאה משהו. "ברית לא קדושה" כינה ראש הממשלה את הזיווג המוזר הזה.

אנשי יחסי הציבור של רמון ומר"צ ערים מן הסתם לחיבור הפרוורטי הזה, ולפיכך העלימו לחלוטין את קיומה ומשקלה של ש"ס בתוך הרשימה החדשה, כמו גם את תמונות בבחירה.

גם העובדה, שאחדים ממועמדי ש"ס למלא תפקידים בבגנון ההסתדרותי, אם וכאשר יכבוש אותו רמון – הינם אנשים שהורשעו בפלילים – מודחקת בטעמים מובנים של מבוכה ובושה.

השותפות בין מר"צ שלא מפסיקה להזכיר לכולם שהיא מפלגה מוסרית מלאת תום ומתום, ובין ש"ס שקשה מתקשה להתהדר בהגדרות שכאלה, הינה מוזרה מצד אחד, אבל מצד שני מוזרה מאוד.

ספק, אם בכוחו ומעניינו של רמון להפיח חיים חדשים בהסתדרות, אולם, אין ספק, שלאנשים שסרוח וכרוע מבטחים אצלו חיים ציבוריים חדשים, וזו כשלעצמה סיבה לקנות את טענותיו על אודות סיאובה של ההסתדרות – בעירבון מוגבל מאוד ובחשדנות יתירה.

יעקב יונה, ירושלים

חשמל זורם בכפות ידיה

אחרי שגילתה בעצמה, לגמרי במקרה, כוחות ריפוי לא קונבנציונליים, עלתה ד"ר פאינה אלחווה מברה"מ לישראל ב־1990. מאז, היא פוקחת עיני עוורים, גומלת אלכוהוליסטים, וגורמת לעקרות ללדת. הכל – באמצעות ביו־אנרגיה. היום היא חברה בצוות רפואי במרכז ראשון מסוגו לרפואה משלימה, שבו נותנים הרופאים אבחון רגיל, ומפנים את הפציינט לטיפול האלטרנטיבי המתאים לו: אקופונקטורה, שיאצו, הומיאופתיה וטיפול באבני־חן

מאת יורם גוט

רינה (שם בדוי) סבלה מאז ילדותה מחרשות כמעט מוחלטת, עקב סיבוך מדלקת אוזניים חריפה שבה לקתה בהיותה בת 3. ביקוריה אצל מיטב הרופאים ו־4 ניתוחים שעברה לא הועילו, ורינה הנואשת לא האמינה שאי־פעם תחזור לשמוע. עד שהגיעה לד"ר פאינה אלחווה. לאחר 3 טיפולים בלבד בשיטת הביו־אנרגיה אצל ד"ר אלחווה, השליכה רינה את מכשיר השמיעה שלה ושבה לשמוע כרגיל.

זוהי רק דוגמא אחת מני רבות שבהן חולים כרוניים, שתקוותם להבריא אפסה, קיבלו מרפא מ"ידי החשמל" של ד"ר אלחווה. הרופאה העולה מרוסיה כבר גרמה לעקרה ללדת, למכורים לאלכוהול להגמל, לעוורים לפקוח עיניים ולחולים חשוכי מרפא להבריא. כלי התקשורת בארץ ובעולם נוהרים לפיתחה. ארבע שנים לאחר עלייתה ארצה עושה ד"ר פאינה אלחווה (32) חשבון נפש עם עצמה, מהרהרת על הישגיה הרפואיים, על הרפואה המשלימה בישראל ועל החיים כאן לעומת שם – באימפריה שקרסה.

ד"ר פאינה אלחווה. רק אנרגיה חיובית

בלי קשרים

"התאכזבתי", אומרת ד"ר אלחווה. "הבנתי פתאום, שיותר משעלי להיות רופאה מקצועית שתורמת להקלת סבלם של הבריות, עלי להיות כאן אשת עסקים ממולחת. בין טיפול לטיפול בחולים קשים, אני נאלצת לטפל בבעיות בירוקרטיות שאין להן קץ. הבעיות האלה מונעות ממני להתמסר כל כולי לעבודתי. כשהגעתי ארצה, היה עלי לבנות את עצמי מאפס. לא היו לי הקשרים הטבעיים שישנם לכל צבר יליד הארץ, שעוזרים לו להתקדם. ברוסיה הכרתי את המערכת הבירוקרטית ועל אף שהיתה מסורבלת, יכולתי להסתדר בה. כאן היה עלי להטריח את עצמי בהתרוצצויות אין ספור רק כדי להבין למי עלי לפנות כדי לסדר הדבר הפעוט ביותר. עבר זמן עד שהבנתי, שאף אחד מלבדי לא יעזור לי, ועלי ללמוד להסתדר בכוחות עצמי".

ד"ר אלחווה למדה רפואה בברה"מ לשעבר. "בישראל הרופאים מתבססים בדיאגנוזות שלהם על מיכשור חדשני. שם, באזורים נידחים, היה חסר מיכשור אלמנטרי, והרופאים נאלצו להתבסס יותר על האינטואיציות שלהם", היא מספרת. לאחר 7 שנות לימוד עשתה סטאז' של שנתיים בבית־חולים בסיביר, והתמחתה ברפואה פנימית ובמחלות זיהומיות. "אלה היו השנים הקשות בחיי", היא משחזרת. "בקור מקפיא של 47 מעלות צלזיוס נאלצתי להסתובב בדרכים ולערוך ביקורי־בית אצל חולים".

היום ד"ר אלחווה מאבחנת מחלות באמצעות ידיה בלבד וללא מיכשור, תוך שימוש בגלי האנרגיה האופפים את גוף האדם. כיצד התגלגלה מהרפואה הקונבנציונלית לטיפול בשיטת הביו־אנרגיה?

על כך היא מספרת. "ערב אחד, בסיום יום עבודה בביה"ח, כששכבתי וצפיתי בחדשות בטלוויזיה, עלתה בי הרגשה מוזרה. כוחות פנימיים צפו ועלו, והרגשתי שידי פולטות חום". למחרת החלטתי לנסות לאבחן מחלות אצל פציינטים בביה"ח בשיטת הביו־אנרגיה. האבחון הראשון שלי היה של ברונכיטיס אצל אשה שניצבה במרחק של שלושה מטרים ממני. אמרתי לאשה: יש לך ברונכיטיס. מאחר שהאשה כלל לא נבדקה על ידי, היא שאלה בבהלה: מי סיפר לך? ולא השתכנעה שגיליתי זאת רק לפי גלי האנרגיה שפלט גופה. מתברר, שהאשה כה נבהלה, עד כי היתה זו הפעם האחרונה שראיתי אותה".

הפצע שנעלם

מאחר שבעזרת ביו־אנרגיה ניתן לא רק לאבחן מחלות, אלא גם לטפל בהן, החליטה ד"ר אלחווה להתחיל לטפל באנשים בשיטה זו. הראשונה לקבל טיפול מידיה היתה רופאה, קולגה שלה מבית החולים. הקולגה סבלה שנים רבות מפצע פתוח באפה, שסירב להגליד. "ניגשתי אליה, ורק העברתי את ידי על אפה", מספרת אלחווה. למחרת הגיעה הקולגה לעבודתה נרגשת ונסערת, היא התפרצה לחדרה של פאינה וצעקה בקול רועד: "ד"ר, 10 שנים סבלתי מפצע זה. בטחוני העצמי ירד, לשטוף פנים אפילו לא יכולתי בשל הכאבים העזים, ופתאום, בין־לילה הפצע הגליד". ד"ר אלחווה, מופתעת במקצת, מאחר שלא ציפתה להצלחה כה מהירה, העבירה שוב את ידיה מול פניה של חברתה הרופאה.

למחרת לא נשאר כל זכר לפצע. הרופאה המאושרת עברה בין כל מחלקות ביה"ח, ניגשה לרופאים, הצביעה על המקום בו היה פעם הפצע ואמרה: "הנה, מה שאתם לא הצלחתם לעשות במשך שנים, עשתה ד"ר פאינה תוך שניות".

מאז אותו מקרה, ניסתה ד"ר אלחווה לעזור לכל חולה שהגיע אליה באמצעות טיפול בגלי האנרגיה. שלה התוצאה? שמועה עברה מפה לאוזן, ורבים החלו לדרוש לקבל מזור מידיה. "לאחר חודש היה זרם הפונים אלי כה גדול, עד כי לא יכולתי עוד להקדיש זמן לשתי שיטות הטיפול, הקונבנציונלית והלא קונבנציונלית, והיה עלי לבחור באחת מבין שתיהן, שבהן אתמקד".

ד"ר אלחווה עשתה אז את ההחלטה, שלדבריה קבעה את דרך חייה. היא החליטה שהדרך בה תוכל לתרום יותר לחברה היא בדרך הטיפול הלא־קונבנציונלית. אלחווה פנתה אז לאחד המרצים שלה באוניברסיטה, פרופסור שהתעניין ברפואה משלימה. הפרופ' השתכנע מהכוחות הגלומים ברופאה הצעירה, והעניק לה קליניקה שבה החלה לטפל באופן סדיר בחולים שהופנו אליה. שיעור ההצלחה בטיפולים היה מרהיב, ומעל ומעבר למצופה. "כשראיתי את התוצאות, הבנתי שבחרתי בדרך הנכונה", אומרת אלחווה. "הצלחות בטיפול בבני־אדם העניקו לי את הביטחון, שגם בישראל אוכל להסתדר ולתרום, וגמלה בליבי ההחלטה לעלות." ד"ר אלחווה עלתה ארצה ב־1990 והתגוררה בתחילה בבאר־שבע. זמן קצר לאחר הגיעה כבר הכירו הכל בבית הנגב בכוחות הריפוי שלה, והיא החלה לטפל בחולים בביתה.

גוף ונפש

לאחר שגם משפחתה עלתה לישראל, עברה ד"ר פאינה אלחווה לתל־אביב. כאן פתחה קליניקה פרטית ב"בית הרופאים" ברחוב ריינס שבמרכז העיר; היא הרחיבה את שיטות טיפוליה. "תפיסתי שונה מהתפיסה המקובלת ברפואה. אני מתייחסת לאדם לא רק כחומר. איני מתייחסת רק לבעייתו הפיסית. אני מקבלת את האדם כמורכב משני חלקים של שלם אחד, גוף ונפש. לדעתי, אין אפשרות להתעלם מאחד מהם. האדם מושפע מאנרגיות, אשר קובעות את התנהגותו ומצב רוחו, כיצד בדיוק קורה הדבר, אין זה ברור".

"לעתים קרובות חובה לטפל באדם בתרופות קונבנציונליות בשילוב עם רפואה משלימה. ישנן תופעות שאף הרופא המומחה ביותר אינו מבינן. למשל, היו מקרים בהם טיפול בלב גרם להעלמת כאבים בכבד. קשרי הגומלין בין האברים השונים אינם ברורים לנו די צרכם. היו מקרים בהם לאחר שהעברתי ידי על גוף החולה, נעלמו תופעות שלא ידעתי עליהן והוא לא סיפר לי עליהן. לעתים, לאחר טיפול במחלה פיסית, הפציינט מדווח פתאום שהוא עובר טוב יותר, רגוע יותר ובעיותיו המשפחתיות נעלמו. הדבר נובע מכך שאדם אינו רק בשר ודם, אלא שילוב של גוף ונפש גם יחד".

"זה מה שגרם, למעשה, להחלטתי להשאר בתחום הרפואה המשלימה. הידע שלי כרופאה משולב בטיפולים, ואי־אפשר בלעדיו. נקודת ההשקפה שלי על התופעות והבנתן הראשונה היא מורכבת יותר; היא סינתיזה של הגשמי והרוחני, של הרפואה הקונבנציונלית והלא קונבנציונלית, השקפה שהאדם הוא שלם ושהאדם הוא קודם כל – אדם. נפש בריאה בגוף בריא אינה רק סיסמא ריקה מתוכן. אם שוכחים לטפל בגוף, עלולים ללקות במחלת נפש. מאידך, אדם שלא יטפל בנפשו, עלול ללקות במחלות גופניות".

מרכז חדש

לאחרונה החלה ד"ר אלחווה לטפל בגלי־אנרגיה בטיפול קבוצתי. אנשים הסובלים ממיחושים שונים, עייפות כרונית, תשישות ודיכאון, מגיעים אליה לטיפול קבוצתי של פעם בשבוע, בו מעבירה ד"ר אלחווה אלי אנרגיה חיובית לאנשים אלה.

לפני מספר שבועות זומנה ד"ר אלחווה לצוות המייסד של המרכז החדש הראשון מסוגו לרפואה משלימה שהוקם ברח' סלמה 60 בת"א. צוות הרופאים במרכז עוסק באבחון רפואי רגיל, ולאחר מכן מפנה את הפציינט לטיפול האלטרנטיבי המתאים לו: אקופונקטורה, שיאצו, הומיאופתיה, טיפול באבני חן וכמובן, בביו־אנרגיה.

ד"ר אלחווה מעניקה ייעוץ רפואי לכל דורש: בטלפון 5238408 בימים א' ג' ד' ובטלפון 6838380 בימים ב' ה'.

נפרד מנערת ליווי ונתקל בסחטנית

ועוד: שופט השלום שלא קרא את התיק ● הבעל שחתם ערבות למאהבת, על חשבון האשה החוקית ● הבעל שהחזיק עוד בית ועוד אשה ● 18 חודש למכה את אשתו ההרה ● וכמה שווה המלה 'מניאק'?

איש עסקים, נשוא־פנים, נשוי כחוק עם ילדים, השקה נפשו לטעום קצת מאופנת נערות הליווי. רצה ועשה. יצר קשר עם צעירונת מקצועית החלה לקבל בקניית שירותי מין. הוא כל כך נדלק על ה"כיבוש" שלו עד כי לא חסך גם בממונו והרעיף עליה מכל טוב.

יום אחד נמאס לאיש והוא הודיע לגבירת: ירח הדבש נגמר. הוא ביקש יפה להפסיק את היחסים. המקצוענית סברה אחרת ופצחה במסע סחיטה ואיומים כי תגלה על היחסים האינטימיים לאשה החוקית. כל הסיפור התחיל ב־1991, כאשר הסחטנית היתה בת 22 ועבדה אז במשרד הליווי 'די.איי.פי'.

הסחטנית לבשה צורות מחושית. ה"מלווה" סחטה 25 אלף ש"ח, אבל סירבה להסתפק בסכום זה – נאמר בכתב האישום שהוגש לבית משפט השלום בת"א. אז פנה האיש במצוקתו למשטרה, שם מולכדה מכניתו במכשירי האזנה, כאשר הגיע תור של עוד 26 אלף (הפעם דולר) להחליף ידיים. הגברת אמרה לאדון, כי אם לא ייתן את השלמון הזה, היא תציג לפני אשת חיקו תמונות אינטימיות "מהזמנים שהיינו ביחד".

נו, זה הקפיץ את הבלשים לשים יד על הסחטנית. בבית המשפט ביקש סניגורה לאסור על פרסום שמה של הקליינטית שלו בטענה שהדבר יפגע בצנעת פרטיותה ויגרום לה נזק. השופטת עדנה בקשטיין חשבה אחרת, סירבה לאסור פרסום שמה של הנאשמת. בכך קיבלה את טענת התובעת שאמרה, כי הפרסום יביא לידיעת הציבור מפני מי עליו להיזהר. אז דע לך ציבור רחב: שם נערת הליווי הוא מריאן שמואלי. ראו הוזהרתם!

שופט שלום הפתיע מחוזי

מה קורה לשופט בערכאה נמוכה, שאינו טורח לעיין היטב בתיק? קורה שהוא משחרר חשוד באיומים ובהתפרצות לדירתה של חברתו לשעבר. התביעה סירבה לקנות את השחרור הזה, ערערה למחוזי. השופט אריה אבן־ארי עילעל בתיק וככל שהרבה בקריאה כך יצאו מפיו לפרוטוקול ביטויים כמו: "דברים תמוהים ומנוגדים לפסיקה... מסקנת השופט מפתיעה..."

השופט המחוזי קיבל את של התובעת עו"ד דבורה חן בקבעו, כי השופט זכריה כספי לא טרח לעיין בתיק החקירה לפני שהחליט לשחרר ממעצר עד תום ההליכים את החשוד יוסף בנימין. השופט כספי קיבל כפשוטם את דברי התובע המשטרתי, כי חקירת החשוד נסתיימה ומכיוון שלא נקבע מועד להגשת כתב אישום סבר השופט שאין לו סמכות לאשר מעצר עד גמר הליכים. הבנתם את הדקויות האלה?

ערבות למאהבת

מה עושה בעל שיש לו רעיה וגם מאהבת. הוא מנסה להרוג שתי ציפורים במכה אחת. איך? כמו במקרה דנן. בתיק שהוגש לבית המשפט המחוזי מבקשת אשה בקשה יוצאת דופן: למרות שבעלה רשם את כל רכושם המשותף על שמה בלבד, היא רוצה פסק דין הצהרתי שבו יגיד החוק, כי רק מחצית הרכוש שייך לה, בעוד שהמחצית השניה שייכת לבעל.

למה מה קרה? כזאת טובה האשה, למרות המאהבת: לגמרי לא. בעלה עשה לה תרגיל בקפה: חתם ערבות גדולה לטובת צרתה. הצרה אינה פורעת את חובה לבנק שמיהר לשלוח התראה לאשה הנבגדת כי חשבונותיה המוסכמות נתונים בסכנה של ממש להיות ממומשים לטובת הבנק. פרקליטיה הציעו לה להציל כך את מחצית מרכושה.

אהרון להב

החיים גלגל

13 אלף – דמי מזונות

בתיקי האישות במחוזי התל־אביבי הלכות ומתרבות התביעות האסטרונומיות לדמי מזונות מצד נשים שנפגעו בחיי הנישואין. כמו התיק בו תובעת רעיית איש עסקים בשמה המושבים 13 אלף ש"ח לחודש לה ולילדים. האיש, טוענת הרעיה, מפרנס בכספם המשותף פילגש צעירה ומחזיק המשותף מנגע כל פרוטה.

בתיק טרם הוגש כתב הגנה ומדפי התביעה מצטייר בתוש אגוכי מגוש דן, אב לשני ילדים, שלפני הפילגש פינק את אשת חיקו במשך 13 שנים טובות. התובעת מסבירה כי התרגלה לצאת לחופשות, לנסוע לחו"ל להתלבש על פי הצעקה האחרונה ובתדירות לא קטנה גם לרכוש דברי מותרות.

עכשיו התייבשה הבאר וכל העושר מתנקז לעבר האשה האחרת. הוא מפזר כספים משותפים על ימין ועל שמאל, רכש אופנוע ורכב חדשים, מכשירי קשר, בגדים יקרים ובעצם מה לא. הבעל פתח קן שני בו הוא מתגולל עם הפילגש.

ח"י בכלא למכה אשתו

באחד הסקציים הישנים של אמני הבידור בשנות החמישים, תואר כך ריב משפחתי: הזוג עלה לטונים גבוהים, מצד האשה באה צלחת ומצד הבעל חזר מחבת; בא המחבת הלכה מגירה; באה מגירה הלך כסא – עד שכל הבית נהרס.

בית משפט השלום בתל־אביב נתקל בגבר (31) מיפו, שזיהר על אלימות בשניים. הוא ביגן סולו של שנות התשעים, הפשיל שרוולים, תקע לאשתו (בהריון) מכות רצח, שבר את אפה וגרם לה חבלות בכל הגוף. האיש לא הכחיש שהשתמש באגרופו ובעט בבטנה של האשה וכאשר כבר שכבה, הוריד עילה ארון שהיה בשלבי פירוק.

השופטת ביירה לידסקי הביעה את סלידתה ממעשיו של בעל המביה ושלחה אותו לנוח מן "המאמץ" 18 חודש בין חומות הכלא.

מניאק = 1000 ש"ח

לא כל שופטי ישראל מכירים במילה מניאק כקללה האסורה באמירה נגד כל מאן דבעי. לקסיקון לועזי־עברי שימושי, המאגר אוצר עירבוי של מילים ומושגים מן האנגלית ומשפות אחרות הרווחים בעברית בת־זמננו (פרולוג מוציאים לאור – 1992) מבאר "מניאק" בתור: שורה: משוגע, מטורף ובסלנג חופשי: סוטה מין.

למה נזקקו לעלעל בלקסיקון? לבית המשפט השלום ברמלה הובא אורח לראשי בשם דניאל כהן. ראש עיריית לוד מקסים לוי לא תפס ראש עם האורח, עד כי מר כהן סינן לעברו 'מניאק' בתוך הלשכה של מקסים. לוי לא אהב את המילה, העירייה הגישה תלונה במשטרה והכהן הובא לדין פלילי בבית המשפט של העיר השכנה רמלה. גם בית המשפט לא אהב את המילה והטיל על המשתמש בה קנס של 1000 ש"ח.

משפחתולוגיה

הקשר הישראלי לבחירות בדרא"פ

למערכת הבחירות החשובה ביותר בתולדות דרום אפריקה יש, כמובן, גם צד יהודי ואפילו ישראלי. לג'ו סלובו, יו"ר המפלגה הקומוניסטית, חברו הטוב ביותר של נלסון מנדלה ומספר 4 ברשימתו, יש בן־דוד בישראל: חיים סלובו, בן 48, מנהל הלשכה לרישום אוכלוסין במשרד הפנים בדרום

מאת אמיר רחובלים

בשבוע שעבר יצא חיים סלובו לדרום אפריקה כחלק ממשלחת של משקיפי בחירות שנשלחה מטעם משרד החוץ. הוא נפגש עם בן דודו, ג'ו, בפגישה נרגשת, הראשונה בחייהם. אביהם של חיים וג'ו היו אחים, שחיו בליטא בעיירה יהודית קטנה. חיים סלובו עלה ארצה עם אביו המנוח בשנת 1966. ואילו אחיו, ג'ו סלובו, הגיע לדרום אפריקה, שם באה לידי ביטוי רגישותו לאפליה ולגזענות במאבק עיקש נגד האפרטהייד.

הוא היה מאויביה המבוקשים ביותר של ממשלת פרטוריה הלבנה. אשתו הראשונה נהרגה מפיצוץ מכונית תופת שהיתה מיועדת לו. ג'ו נמצא כבראשית שנות השבעים לחייו. מרגע ששוחרר מנדלה וממשלת פרטוריה החלה לרדוף אחר ראשי הלוחמים בהפרדה גזעית, הופיע ג'ו סלובו כאחת הדמויות המקורבות ביותר למנדלה. באחת מפגישותיו של שגריר ישראל בדרום אפריקה, ד"ר אלון ליאל, לפני 10 חודשים, סיפר לו לפתע ג'ו כי ידוע לו שיש לו בן־דוד בישראל, בשם חיים וכי הוא מאד היה מבקש ליצור עמו קשר.

אלון ליאל טילפן עוד באותו ערב לחיים סלובו בבאר־שבע ובישר לו על קרוב המשפחה החשוב שיש לו בדרום אפריקה. זמן רב שמר חיים סלובו עובדה זו בסוד, כיוון שנתבקש לעשות כך על ידי הגורמים המוסמכים. לפני מספר שבועות התבשר חיים, כי הוא נבחר ליטול חלק במשלחת ישראלית של משקיפי בחירות לדרום אפריקה. היה ברור לו כי הביקור הזה ינוצל למפגש משפחתי מרגש עם בן הדוד הנשכח.

חיים סיפר אתמול בשיחה טלפונית מיוהנסבורג, כי ג'ו לא הרבה לדבר על ישראל. הוא גילה לו כי ביקר בארץ בסוף שנות ה־40, עוד לפני הקמת המדינה. הוא הסכים לומר רק כי יש קיצונים משני צידי הסכסוך הישראלי־ערבי שמנסים לחבל במאמצי השלום.

"האמת היא שלא דיברנו על פוליטיקה. עסקנו רק במשפחתולוגיה", הסביר חיים. וכמובן שהוא לא שכח להזמין את בן־דודו לביקור משפחתי בישראל, אחרי הבחירות.

צבא פורטוגל הדיח את ראש הממשלה והנשיא

הגנראל הפורטוגלי אנטוניו דה ספינולה, סגן הרמטכ"ל ומי שהיה המושל הכללי של גיניאה הפורטוגלית, שספרו "פורטוגל והעתיד", הדן במדיניות פורטוגל באפריקה, עורר את המחלוקת המשמשת רקע להפיכה הצבאית. צילום רדיו של "אסושיאייטד פרס"

ליסבון, (עיר עיץ וא.פ.). — כוחות מורדים שביצעו אתמול לפנות בוקר הפיכה צבאית בפורטוגל, עצרו בשעות הבוקר את ראש הממשלה מרצ'לו קאיטאנו וחברי ממשלתו, לאחר שפרצו בכוח לקסרקטינים של המיליציה בליסבון — נאמר בהודעה של רדיו ליסבון.

הם לכדו את ראש הממשלה וחברי ממשלתו לאחר שמסרו אולטימטום לד"ר קאיטאנו ולנשיא פורטוגל אמריקו תומאז, שהסתגרו בקסרקטין.

מקורות רשמיים אישרו, כי מנהיגות ראשי צבאית שולטת התנועה המורדת שליטה מלאה ברחבי פורטוגל.

התנועה, שבראשה עומדים כפי הנראה קצינים בדרגת רב סרן וסרן, פירסמה קודם לכן הכרזה, בה נאמר, כי יש צורך "לטהר את המוסדות, ולהסל מן המציאות שלנו את המצשים הבלתי לגאלים שהביאו לבאליזציה על ידי ניצול לרעה של השלטון".

ההודעה ברדיו קראה לאוכלוסיה של ליסבון להישאר בבתים בשעות הלילה, כדי לא להפריע לאנשי הצבא, החייבים לנקוט צעדים מסויימים, כדי לאפשר למדינה לשוב לחיים תקינים.

נמסר, כי הכוחות המאיימים ביצעו את המרד בגלל התנגדותם למלחמות הקולוניאליות הנמשכות 13 שנים והיעדר חירויות דמוקרטיות במדינה.

המורדים הודיעו על תכנית של דמוקרטיזציה והבטיחו בחירות חופשיות. כת צבאית תנהל את המדינה עד לבחירות.

הקשר בוצע כמעט ללא שפיכות דמים. רק שבעה אנשים נפצעו במהלכה. שניים בהם קשה.

המונים מריעים, שמנו כמה אלפי איש, חזו בשלב האחרון של המרד — כניעתם של קאיטאנו וחברי ממשלתו.

קאיטאנו הסגיר את עצמו לגנראל אנטוניו ספינולה, גיבור המלחמה באפריקה, אותו הדיח קאיטאנו לפני חודשים, משום שהכריז כי אין אפשרות לנחול נצחון צבאי במלחמות נגד לוחמי הגרילה באפריקה, ומשום שקרא לרפורמה דמוקרטית.

הגנראל ספינולה, 69, עבר בין המונים מריעים, כדי לקבל את כניעתו של קאיטאנו. ההמונים קראו "נצחון, נצחון", "חירות, זכינו לחירות".

ועדת אגרנט בודקת טענה ביחס למסמכי סגן סימן־טוב

בסעיף 26 לדו"ח־השבון החלקי של ועדת אגרנט, מיום 1.4.74 | לאחר פרסום הדו"ח החלקי, הו...

טקס חלוקת מלגות
ל־21 סטודנטים יוצאי אתיופיה

ייערך היום בשעה 19.00, בבית הועד הפועל, ברח' ארלוזורוב 93 תל־אביב, באולם בקומה 7.

בהשתתפות:

מוטקה ששון – יו"ר האגף לארגון ומועצות פועלים

מרדכי גרובר – יו"ר המחלקה לקליטה ופיתוח

יעקב לידר – מנהל מגבית ההסתדרות

מנחה:

אדיסו מסלה – יו"ר ארגון הגג של יוצאי אתיופיה

ההסתדרות הכללית של העובדים בישראל

שמן תעשיות בע"מ
("החברה")

הודעה
בדבר אסיפה כללית שנתית רגילה של בעלי המניות של החברה

ניתנת בזה הודעה כי:
אסיפה כללית שנתית רגילה של החברה, תתקיים ביום חמישי, 5 במאי 1994, בשעה 11.00, במשרדי שמן תעשיות בע"מ, רחוב ע. טובים 2, חיפה.

על סדר יומה של האסיפה הכללית השנתית הרגילה של החברה יעמדו הנושאים הבאים:

1. אישור דו"ח הדירקטוריון לשנת 1993.
2. קבלת הדו"חות הכספיים של החברה ליום 31.12.93.
3. הכרזה על דיבידנד הביניים לשנת 1993, בשיעור של 1.75 ש"ח לכל מניה בת 1 ש"ח ע.נ. שחולק לבעלי המניות ביום 28 בספטמבר 1993, כעל דיבידנד סופי לשנת 1993.
4. מינוי רואי החשבון של החברה והסמכת דירקטוריון החברה לקבוע את שכרם.
5. מינוי דירקטורים.
6. אישור תנאי כהונה של דירקטורים מקרב הציבור ושל דירקטורים שאינם עובדים של החברה ו/או של כור תעשיות בע"מ ו/או של חברות בת שלה (גמול שנתי וגמול השתתפות בישיבה).
7. אישור תנאי העסקה של דירקטור שהינו נושא משרה אחרת בחברה.
8. שונות.

ניתן לעיין בדו"חות הכספיים של החברה במשרד הרשום של שמן תעשיות בע"מ, רחוב ע. טובים 2, חיפה.

כל בעל מניות המעונין להשתתף באסיפה הנ"ל באמצעות נציג/בא־כח, יפקיד את כתב המינוי או יפוי הכח או העתק ממנו מאושר ע"י עורך־דין, במשרדי שמן תעשיות בע"מ (עבור מזכיר החברה), רח' ע. טובים 2, חיפה, לפחות 48 שעות לפני הזמן הקבוע לאסיפה.

בפקודת הדירקטוריון
מזכיר החברה

מודעות
בהטבות הגדולות ביותר!!
177-022-29 29

صكنا من الاحل

גשר אל עבר של התיישבות ומאבק

מאת בלהה דבורי

ארבעה אתרים מקבלים הערב את פרס נשיא על שימור ושיקום: הגלריה ברחוב קדם ביפו, בית הספר אחד העם בתל אביב, כפר תבור, המוזיאון וחצר האכרים הראשונים, וגשר, הקיבוץ, על חצרו ישנה והמקלט־מוזיאון הממחיש את עברו הסוער

החצר הישנה של קיבוץ גשר היא אחת מארבעה אתרי המועצה לשימור מבנים ואתרי התיישבות שיקבלו הערב את פרס הנשיא על שימורו. שתי חברות הקיבוץ, אן כץ מסאן־פרנסיסקו ונירית בגרון, בת הדור השלישי בקיבוץ, מנהלות את המקום ברוח הראשונים. ארבעת האתרים הם: החצר הישנה של קיבוץ גשר, הגלריה ברחוב קדם ביפו, בית הספר אחד העם בתל אביב וחצר הראשונים בכפר תבור, והם רק ארבעה מתוך עשרות רבות של מבנים ואתרים אשר שוחזרו ושומרו על ידי המועצה לשימור מבנים ואתרי התיישבות. הערב הם יזכו לפרס הנשיא על הפעולה הערכית שנעשתה בהם.

השבוע, כאשר הגענו לחצר הישנה של קיבוץ גשר כבר היו בה אוטובוסים ובהם בני נוער דרוזים שבאו כדי להעשיר את ידיעותיהם בתולדות ההתיישבות בישראל. אן כץ ונירית בגרון, חברות הקיבוץ, החליטו ביניהן על חלוקת מסלול ההדרכה במקום ויצאו עם קבוצותיהן לדרך בחצר הישנה של הקיבוץ, שקם בלב לבו של בקע הירדן וסביבו חיים – מעברי הגבול בין ירדן לפלסטינה, משטרה בריטית, תחנת רכבת שוקקת ושטחי אדמה מעובדים.

נקודת ההתחלה למבקרים היא התצפית. כאן מסבירות אן ונירית על אודות שלושת הגשרים באזור, שהקדום בהם הוא "גשר הפגישה" הנקרא בשמו משום שנקודת המפגש של הירדן והירמוך סמוכה אליו. גשר זה מתועד מתקופת מסעי הצלב.

גשר שני הוא "גשר מסילת הברזל" שנבנה בשנת 1904 עם הנחת קו הרכבת חיפה־דמשק, והוא אחד הגשרים הגדולים באותה תקופה.

"גשר הבטון של הכביש" נבנה בשנות השלושים עם סלילת כביש בית שאן־טבריה. עליו עבר הכביש למובלעת הירדנית של נהריים, כדי לחזור אחר כך לשטח ישראל.

שלושת הגשרים חובלו על ידי כוחותינו במלחמת העצמאות כדי לעכב את פלישת הצבא העירקי.

תוך כדי הדרכה בשטח אוספות אן ונירית ומרימות פיסות נייר המתעופפות בשטח. מאוחר יותר יסתבר כי הן משכימות קום לפני שקבוצת המבקרים מגיעות לאתר, עובדות במשרד הממוקם בשטח החצר הישנה, מקבלות הזמנות ומשמשות מזכירות של עצמן, מנקות את המקום ובסוף הסיור גם מוכרות במזנון המקומי. ועל כל אלה, מוסיפה אן כץ: "בשעות הפנאי שלנו, ואין הרבה כאלה, אנחנו עושות גם לשיווק המקום".

"נוסף על קבוצות המבקרים מגיעים לכאן גם סטודנטים לצורך לימודיהם על תקופות ההתיישבות במדינה. את חומר ההדרכה למדנו בעיקר מחברי גשר הוותיקים, ו... מפי מבקרים, מוותיקי היישוב בארץ, הבאים למקום ומספרים לנו עובדות מתקופתם. זה חלק מעניין מאד של העבודה".

שלוש אימפריות

חשוב ביותר לנירית ואן להמחיש לפני קהל המבקרים, כבר בתחילת הסיור, מעל נקודת התצפית התלושה אל עבר גבול ירדן וגדר המערכת, את חשיבותו הגיאופוליטית של המקום שבו שכנה חצר גשר הישנה, אז: "זוהי נקודת מעבר חשובה ועתיקה, שפסקה לשמש בתפקיד זה, בן אלפיים השנים, רק לפני 45 שנה.

שלושת הגשרים מסמלים שלוש אימפריות שנגבו כאן. הגשר העתיק הוא מתקופת רומי, ונבנה לפני אלפיים שנה, גשר הרכבת הוא מימי התורכים ונבנה בשנת 1904, וגשר הכביש נבנה בשנת 1925, בימי האימפריה הבריטית. החיבור היחיד בין כביש טבריה לבית שאן עבר פה, מולנו", ממחישה אן לפני מבקרים המרותקים.

נירית ואן אומרות כי הנושא הפוליטי החם – "יחזירו את השטחים או לא" – עולה תמיד על הפרק בהגיע המבקרים למקום שממנו ניבטים החיילים הירדנים השומרים על הגבול, גם מפני השגת גבול של התושבים הירדנים.

עמרי שלמון, בן קיבוץ גשר, הוגה רעיון שימור החצר הישנה, מספר על מעשה השימור: "החל מסתיו 1989 נעשו פעולות לשיחזור ושיקום חצר גשר הישנה וסביבתה, בליווי של המועצה לשימור תארים ומבנים ואתרי התיישבות. המגמה שלנו היא להביא את הסיפור ההיסטורי – את מורשת הקרב היהודית ואת סיפורו של ישוב השוכן על הגבול. באתר נותרו שרידים מועטים ממסכת חיים עשירה שנרקמה כאן ובתוכם מקלט שהיה מטה הפעולה, חדר האוכל המשוקם, בסיסים של מבנה בית הילדים ומחסן הבגדים. ההיסטוריה של גשר מומחשת באמצעות שרידים אלה והמצודה הצלבנית, בצד מתחמי תחנת המשטרה הבריטית, הקרנטינה ותחנת הרכבת מדרום".

לנוכח שרידי החאן מבוצר מסבירה נירית לחברי קבוצתה כי זה נבנה בימי הביניים המאוחרים כדי לשמור על הגשר הרומי ולשם הגנה על שיירות המסחר. היה בו מגדל בן שלוש קומות ובו חרכי ירי אופייניים לימי הביניים וקירות תמיכה גדולים, שפנו לירדן. לימים הפך החאן לסליק נשק של מתיישבי גשר.

לאחר הדרכה בחצר, ואחרי שדובר על חשיבות ההתיישבות בעמק הירדן ועל ראשוני המתיישבים בגשר שהגיעו לכאן בשנת 1920, מדברות אן ונירית על ההיסטוריה של המקום. הן מגיעות לתיאור שלב פינוי המשטרה על ידי הבריטים ב־27 לאפריל 1948 ולרצון המלך עבדאללה להלוש על כל דרכי הגישה מיד עם פינוי זה. ואחרי שהן בטוחות ללא כל ספק כי הצליחו להמחיש לפני המבקרים את החלטת חברי גשר לעמוד לבדם בנקודה המנותקת מכל ישובי הצפון, עוברות אן ונירית, כל אחת בתורה, עם הקבוצה לבונקר גדול ואותנטי המשמש כמוזיאון חצר גשר הישנה. כאן, באמצעים אורקוליים שומעים ורואים המבקרים את סיפור הקרב על המקום.

החלטה שיוויונית

עמרי שלמון אומר כי אין לו ספק שההחלטה הפמיניסטית הראשונה בישראל נפלה בקרב מתיישבי גשר שכן, במלחמת השחרור, בהפוגה שבין הקרב הראשון בגשר שנערך בסוף אפריל '48 לבין הקרב שנערך במחצית חודש מאי, הוחלט באסיפת חברים כי יש לפנות אל העורף, לחיפה, חמישים מילדי הקיבוץ, עד עד גיל חמש. ומאחר שהסיכויים לצאת בחיים מהקרבות היו קלושים למדי, כך סברו חברי הקיבוץ, ואסור שילד יאבד את שני הוריו, יתלווה אחד ההורים אל ילדו הרך. ההכרעה אשר נפלה בקיבוץ היתה, כי ההורה שייצא מהקיבוץ עם ילדו הוא זה שתפקידו פחות חיוני מזה של בן או בת זוגו בקרבות על המקום. כך נוצר מצב, שבו פונו מגשר, בסערת הקרבות, אבות ולוחמים שנשותיהם מילאו תפקידים של אלחוטאיות, מפקדות עמדה או חובשות. שלמון: "הפינוי היה על טהרת חשיבות התפקיד בלבד".

על החשיבות הערכית שבשימור אתרים אומר מיכאל ניצני, מזכיר הוועדה המחוזית לשימור אתרים בעמקים ובגליל: "שימור אתר או מבנה אינו שימור פיסי בלבד. המטרה היא לשמר רוח של תקופה, ואילו תפקיד המבנה הוא לשמש כאמצעי המוחשה בלבד".

"לצערי רמת המודעות הציבורית לחשיבות הערכית של שימור אתרים ומבנים אינה גבוהה. מעטים הם התושבים שערכי העבר ראויים לשימור, ואלו דורסים בדרך כלל בשם הקידמה, בשם העולם החדש. זאת מבלי להבין כי עתידנו נעוץ בעברנו, ובו תלויה איכות הקשר שלנו לארץ. אני נתקל בשאלות רבות, מפי מבקרים מכל שדרות עם ובעיקר בני נוער, שהמביכה בהן היא, אם אנחנו אורחים רצויים בארצנו – והמלה היא "אורחים" ולא בעלי בתים. קשר מוחשי לעבר יתבון על ידי סיורים באתרי התיישבות, שבהם שומעים הצעירים את סיפור ההתיישבות תוך כדי סיור מעמיק בהם".

החאן שהיה לחדר האוכל הראשון, לפני השיחזור (התמונה באדיבות שבועון "קיבוץ")

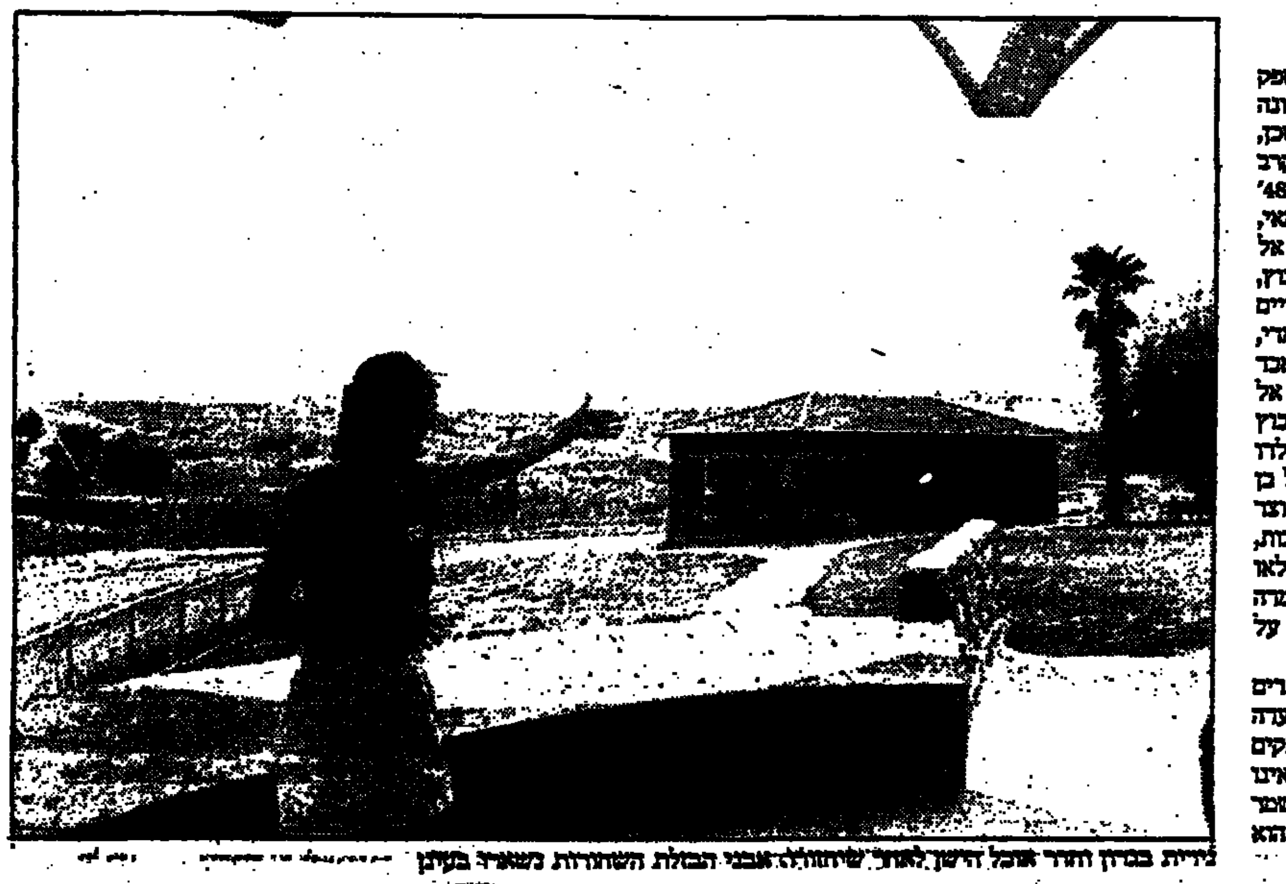

נירית בגרון בחדר האוכל הישן לאחר שיחזורו. אבני הבזלת השחורות משאריו בקיבוץ

אן כץ ועמרי שלמון צילומים: בלהה דבורי

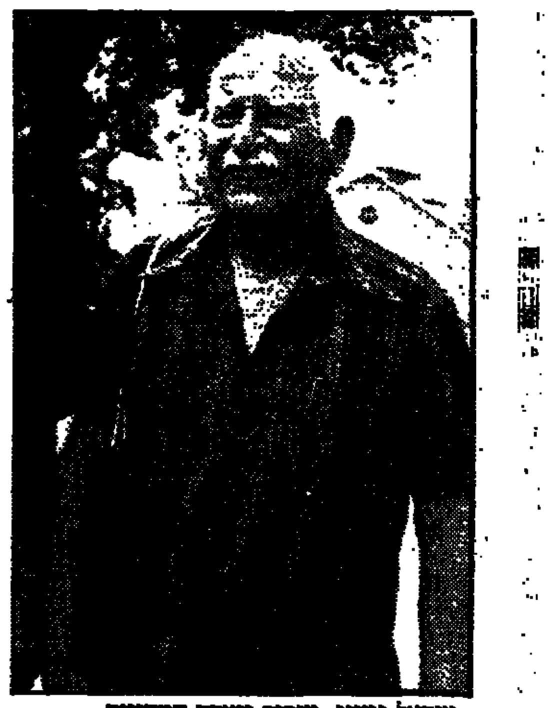

מיכאל ניצני, מזכיר הועדה המחוזית לשימור אתרים בעמקים ובגליל

סביבה טובה / דורון שרם

כביש מיותר

רב־אלוף במיל' משה לוי, יו"ר מועצת המנהלים של חברת "כביש חוצה ישראל" נפגש עם חברי "חיים וסביבה", אירגון הגג של שוחרי איכות הסביבה, כדי להשיב לטענותיהם על הפגיעה הצפויה של כביש חוצה ישראל בערכי הטבע.

יוסף תמיר, יו"ר "חיים וסביבה", מתנגד לפרוייקט המגלומני, משום שלדבריו תכנון הכביש בנוי על תוכניות שיסודן לפני 20 שנה. תמיר מגדיר את כביש חוצה ישראל כ"אסון תחבורתי". לדבריו, יש במשרד האוצר עודף כספי ואנשי המשרד מחפשים מוצא לשפיכתו. "חבל שמנצלים באופן שרירותי את חוקי הבנייה שחוקקו בכנסת לא למטרות שלשמן הן חוקקו", אמר.

משה לוי הציג נתונים, שלפיהם עלה מספר כלי הרכב בישראל מ־200 אלף ב־1970 למליון ו־200 אלף ב־1992. לדבריו, על־פי התחזיות הקיימות, יגיע מספרם של כלי הרכב בישראל ל־2 מיליון בשנת 2000.

לדברי לוי הכביש יסייע לחיזוק הקשר בין איזורי הארץ השונים, לפיתוח מוקדי תיירות ואידות, ולשיפור משמעותי בהקטנת זיהום האוויר.

יוסף תמיר: פרוייקט מגלומני

שת"פ אזורי

הקהילה האירופית תקציבה שלושה מיליון דולר לקידום פרוייקט שיתוף הפעולה האיזורי לטיפול בכתמי שמן במפרץ עקבה. כך מסר כריסטיאן פלקובסקי, נציג הקהילה האירופית לשיחות הרב־צדדיות בנושא איכות הסביבה, שנערכו בתחילת החודש בהאג. ראש המשלחת הישראלית, מנכ"ל המשרד לאיכות הסביבה ישראל פלג, הביע הערכה למגמה המעשית בקידום הפרוייקט וציין כי החלטת הקהילה האירופית מהווה ביטוי להצלחת המפגש בהאג.

על־פי התוכנית שהוצגה בשיחות בהאג, יוקמו שלושה מוקדי פעולה לטיפול בזיהום ים בעקבה, תוך שיתוף פעולה בין ישראל, מצרים וירדן. סוכם כי עוד הקיץ יתחילו ביישום התוכנית.

כן הושגה התקדמות בתחום המאבק המשותף במידבור. על־פי תוכנית שהוצגה על־ידי הבנק העולמי יוקמו [illegible] מוקדים מקומיים שיעסקו בשיקום קרקעות מליחות, פיתוח צמחים עמידים לאזורים צחיחים ועוד. לתוכנית זו הקציב הבנק העולמי 12 מיליון דולר והיא משותפת לתוניס, ירדן, מצרים וישראל.

שת"פ חללי

המרכז הלאומי הצרפתי לחקר החלל, שהוא למעשה סוכנות החלל הלאומית בצרפת, והסוכנות הישראלית לניצול החלל חתמו בתל־אביב על הסדר [illegible] מסגרת שיתוף פעולה בתחום פעילות החלל.

ההסדר זה הוא לתקופה של שלוש שנים ומטרתו לעודד פרוייקטים בשיתוף פעולה בין שתי המדינות והתעשיות שלהן בתחום החלל. בין התחומים שבהם יתמקדו שתי הסוכנויות בפעולה: ניצול החלל לתצפית על כדור הארץ והסביבה, מטאורולוגיה, תקשורת לוויינית וטכנולוגיות חלל הקשורות לרובוטיקה ולוויינים קטנים.

עסקים ירוקים

• סוללות הנזרקות לזבל פולטות חומרים רעילים המזהמים את מי התהום. בחנויות "המטייל" בדיזנגוף סנטר ובקניון לב המפרץ מעודדים את איסוף הסוללות המשומשות במיכלים מיוחדים ומכריזים על מבצע מיוחד: 50 אחוז הנחה בקניית סוללה חדשה למי שיביא עמו את הסוללה הישנה.

• חברת הקוסמטיקה "לוף" הכריזה על מבצע צנצנת שמטרתו למחזר את אריזות הפלסטיק והזכוכית: מי שיביא לדוכני המכירה של "לוף" צנצנת ריקה של קרם לחות מכל סוג שהוא יקבל מתנה קרם ידיים מתמציות צמחים של "לוף". ויש גם הגרלת פרסים.

• חברת "פז" מפעילה שירות חדש למען איכות הסביבה: איסוף חינם של שמן משומש ממוסכים ומפעלי תעשייה והובלתו למיתקן מיחזור השמנים של "פז" בחיפה. הפעלת השירות הבאה בעקבות תקנות המשרד לאיכות הסביבה המחייבות את המשתמשים בשמן להעבירו למיחזור או לאתר פסולת רעילה. "פז" היא היום החברה היחידה בארץ המפעילה מיתקן למיחזור שמנים.

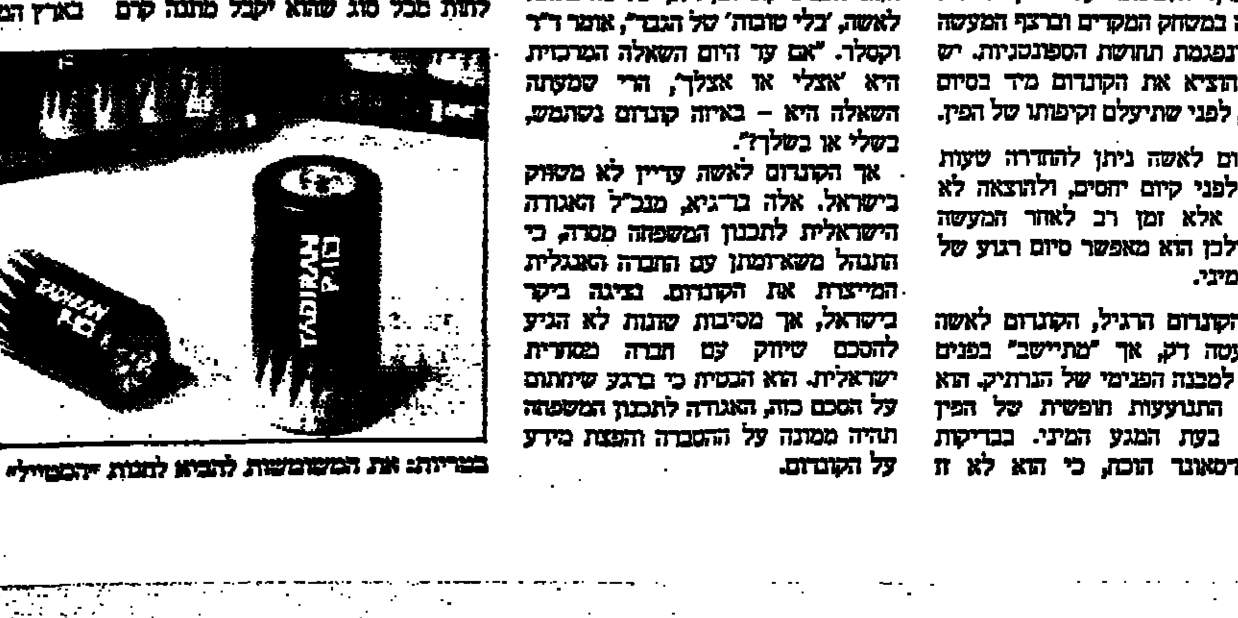

בטריות: את המשומשות להביא לחנות "המטייל"

בריאות / עזרא חן

להתעלס עם, להרגיש (כמעט) בלי

הקונדום לאשה עדיף על הקונדום לגבר מבחינת נוחות השימוש, מניעת מחלות, אי פגיעה בהנאה המינית ועוד – מסביר הגינקולוג ד"ר שרגא וקסלר. היכונו לביאתו

הקונדום לאשה הולך ונעשה אמצעי־מניעה יותר שכיח במדינות אירופה ובארצות־הברית, וארגון הבריאות העולמי פועל להגברת השימוש בו במדינות העולם השלישי.

לדברי ד"ר שרגא וקסלר, מנהל היחידה הגינקולוגית של קופת־חולים מאוחדת וחבר הנהלת האגודה הישראלית לתכנון המשפחה, לקונדום זה יתרונות רבים על הקונדום לגבר, מבחינת נוחות השימוש, מניעת מחלות ועוד. בנוסף, הוא עשוי להביא לעידן חדש ביחסים המיניים בין גברים לנשים, כי הוא מחזק את מעמדה של האשה במשא־ומתן בינה לבין הגבר על מניעת נזקים מהמגע המיני, שבדרך כלל האשה חשופה יותר לפגיעתם.

הקונדום הרגיל לא מאפשר לאשה שליטה על השימוש באמצעי מניעה, והיא תלויה בבן זוגה, ואף ברצונו הטוב. בדרך כלל, מעריך ד"ר וקסלר, גברים לא רוצים לחבוש קונדום, בין היתר מפני שהסכמתם עשויה להתפרש, כך הם מאמינים, שהם נשאים של נגיף האיידס ומחלות מין אחרות, או שכאילו הם מודים שהם חוששים כי הם נשאים. "אני בריא, אין לי איידס ולא מחלה אחרת", זו אמירה שכיחה של גברים.

הקונדום לאשה עשוי מחומר רך וגמיש הקרוי פוליאורייטן, המצוי במוצרים רפואיים רבים המוחדרים לגוף האדם. הוא אינו גורם לתגובת רגישות או לגירוי מקומי, לעומת הקונדום לאיש, העשוי לאטקס.

בקונדום לאשה יש שתי טבעות גמישות שגם הן עשויות פוליאורייטן, אחת מקובעת בפתחו של הקונדום ושניה חופשית בתוך הקונדום. האשה מחדירה לנרתיק את קצהו התחתון של הקונדום, תוך היעזרות בטבעת החופשית שבתוך הקונדום והדיפתה פנימה.

הטבעת שלמעלה וקצהו העליון של הקונדום נפרסים בעת המגע המיני על פתח הנרתיק ופי השופכה. הקונדום לאשה לעומת הקונדום לאיש, מציין ד"ר וקסלר, מגן מפני הידבקות על־שטח גדול יותר בפתח הנרתיק, ולחשיפה פתוחה יותר להעברת מחלות מין. מחקרים הוכיחו כי הוא יעיל לחלוטין במניעת הידבקויות שונות, כמו טריכומונס – טפיל הגורם לדלקת, הרפס ועוד, וכמובן איידס. הוא גם מגן מנזקי שפטת, כמו סדקים, קרעים ושטפי דם זעירים באיברים הרירים שבפתח הנרתיק. הוא גם לא יכול להיעלם בנרתיק עקב פעילות נמרצת מדי, ובגמר השימוש מוציאים את הקונדום במשיכה ובסיבוב, כדי למנוע דליפה.

חזק פי שתיים

הקונדום הרגיל מאפשר מניעה חלקית ממחלות מין, כיוון שאינו מכסה מספיק את המקומות היכולים לגרום להדבקה, וכידוע, הוא עלול להיקרע. הפוליאוריטן חזק לפחות פי שתיים מהלאטקס, ממנו עשוי הקונדום לגבר, ולא ידוע על מקרה שבו נקרע הקונדום לאשה תוך כדי מגע מיני. הוא גם לא מגיב לחומרים על בסיס שמן אדמה, כמו ווזלין, וניתן לשימוש עם כל חומר מסכך.

הקונדום לגבר עלול לגרום לרגישות באבר המין למי שהם אלרגיים ללאטקס, אך אין כל אלרגיה מפוליאורייטן. גם יש נשים שהן אלרגיות לזרע, והגנתו המוחלטת של הקונדום לאשה מפני דליפת זרע, מונעת חשש זה מנשים אלה.

אין בו ריח, כפי שיש לעיתים בקונדום לגבר, אם בגלל החומר ממנו הוא עשוי, או מחומרי סיכה המרוחים עליו. החומר חמים ונעים, ולא נותן תחושת קור. ד"ר וקסלר מציין כי במחקר משווה זכה הקונדום לאשה להערכה גבוהה יותר על קלות ההחדרה והשימוש, ואף בהגעה לאורגזמה.

כמעט ואין לו חסרונות, בהשוואה לקונדום לגבר. חסרונו בכך שהוא גדול יותר, ולכן עשוי להרתיע מבחינה פסיכולוגית, בגלל מראהו הלא שיגרתי.

גברים רבים מתלוננים כי השימוש בקונדום פוגע בתחושות הגרוי וההנאה. הוא צמוד והדוק לאבר המין, מהדק את העטרה, ומשנה את צורתו המקורית של אבר המין. הלבשתו על הפין גורמת להפרעה במשחק המקדים וברצף המעשה המיני, ונפגמת תחושת הספונטניות. יש צורך להוציא את הקונדום מיד בסיום המשגל, לפני שתיעלם זקיפותו של הפין.

הקונדום לאשה ניתן להחדרה שעות אחדות לפני קיום יחסים, ולהוצאה לא מיידית, אלא זמן רב לאחר המעשה המיני, ולכן הוא מאפשר סיום רגוע של המגע המיני.

כמו הקונדום הרגיל, הקונדום לאשה הוא מעטה דק, אך "מתיישב" בפנים בהתאם למבנה הפנימי של הנרתיק. הוא מאפשר התנועעות חופשית של הפין בנרתיק בעת המגע המיני. בבדיקות אולטרא־סאונד הוכח, כי הוא לא זז ממקומו בתנוחות השונות. הוא נותן תחושה חופשית ומאפשר את רציפות המעשה המיני.

השימוש בקונדום לגבר, מציין ד"ר וקסלר, גם דורש מיומנות מסויימת, ולא מעט גברים, אפילו משתמשים ותיקים, עשויים להתרגש מדי ו"להתבלבל" בעת חבישתו. גם לא כל גבר יודע כיצד לחבוש נכון את הקונדום, לא למתוח אותו בצורה שלא מותירה חלל בקצהו לקליטת הזרע, ולא כולם יודעים שיש לצאת מנרתיק האשה מיד בסיום המשגל, לפני שתיעלם הזיקפה.

השימוש בקונדום הרגיל גורם לעיתים לכשלונות, כלומר להריונות לא רצויים, במיוחד בשנה הראשונה של השימוש בקונדום, כלומר אצל הצעירים יותר, עקב רמה נמוכה של תרגול ומיומנות בחבישת והחדרת הקונדום.

בעוד שהקונדום לגבר הוא חד־פעמי, לשפיכה אחת, ובכל פעם יש לשים קונדום חדש ולחזור על הפעולה הלא נוחה, הקונדום לאשה מאפשר שפיכות מספר באותה פעם של מגע מיני.

"החדרת השימוש בקונדום לאשה יביא לצמצום הנסיונות הכושלים לשכנוע בן הזוג לחבוש קונדום, ויתן שליטה מלאה לאשה, 'בלי טובות' של הגבר", אומר ד"ר וקסלר. "אם עד היום השאלה המרכזית היא 'אצלי או אצלך', הרי שמעתה השאלה היא – באיזה קונדום נשתמש, בשלי או בשלך?".

אך הקונדום לאשה עדיין לא משווק בישראל. אלה ברגיא, מנכ"ל האגודה הישראלית לתכנון המשפחה מסרה, כי התנהל משא־ומתן עם החברה האנגלית המייצרת את הקונדומים. נציגה ביקר בישראל, אך מסיבות שונות לא הגיע להסכם שיווק עם חברה מסחרית ישראלית. הוא הבטיח כי ברגע שיתחום על הסכם כזה, האגודה לתכנון המשפחה תהיה ממונה על ההסברה והפצת מידע על הקונדום.

ועדת שמגר

חוקרים את הידוע

דוד פורמן

הוועדה לחקירת הטבח בחברון יכולה רק לאשר את מה שידוע כבר ממילא כל אדם שאינו משוחד – יש מוסר כפול ביחס לערבים והוא מושרש בציבוריות הישראלית

לפני שנים אחדות קיבלה תוכנית "ניצני שלום", המטפחת הבנה הדדית בין ערבים־ישראלים ויהודים, מענק בסך 30 אלף דולר מקרן פורד. הכסף היה מיועד לשכירת שירותיו של מומחה אקדמי חיצוני שיעריך את מידת היעילות והתכליתיות של התוכנית. הרי בבחיר כמה פחיות בירה יכלו מנהלי התוכנית להתבונן באיזה שבע ולהעריך את התוכנית יותר טוב מכל אקדמאי בעל שכר שמן. ב־30 אלף דולר אפשר היה להעסיק עשרה אנשי שטח ובכך למצוא שימוש יעיל בהרבה לכספי קרן פורד.

ועדת שמגר לחקירת הטבח בחברון אף היא עומדת להיות בזבוז של כספי ציבור. ועדת שמגר יכולה רק לאשר את מה שידוע כבר ממילא כל אדם שאינו משוחד – יש מוסר כפול ביחס לערבים והוא מושרש בציבוריות הישראלית. אין צורך להשקיע זמן, מאמץ וכסף כדי להיווכח בכך. הייתי רוצה להזמין את חברי הוועדה לשיחה על כמה כוסות בירה ולשאול אותם, מדוע מקפידה כל מפלגה שלטת בישראל לכלול בקואליציה מפלגות חרדיות לא ציוניות, אך לעולם לא מפלגות ערביות. עוד הייתי מזמין אותם לבקר בנצרת היהודית ובנצרת הערבית. הייתי מבקש מהם להשוות את ששת החודשים שנגזרו על הרב לוינגר, לאחר שהורשע בהריגה, לשתי שנות המאסר הנגזרות על מיידי אבנים. אחרי כל זה, קשה להניח שחברי הוועדה הנכבדים יופתעו מן הידיעה, שחיילים ישראלים הבינו מן ההוראות שאסור לירות ביהודים, יהיו הנסיבות אשר יהיו. במחיר כמה סיבובי משקאות, קהל מתוחכם כמו חברי ועדת שמגר יואילו ללא ספק להודות בכך, שהמוסר הכפול הוא כמעט בגדר מסורת מקודשת בישראל כשמדובר בערבים.

אלפי הדולרים שעולה ועדת החקירה הזאת יכלו להיטיב ולשמש אותנו לטיפול בבעיית המוסר הכפול, כאשר מדובר בערבים שנפגעו מטרור יהודי בהשוואה ליהודים שנפגעו מטרור ערבי. הפיצוי שהממשלה מוכנה להציע למשפחות קורבנותיו של ברוך גולדשטיין מעליב בהשוואה לפיצוי שנותנים ליהודי, ששמשת מכוניתו נשברה מיידוי אבנים. היינו מיטיבים לעשות אילו חילקנו את הכספים שעולה ועדת החקירה למשלם המיסים בין משפחות הקורבנות הפלסטינים. מעשה כזה היה מסייע לטיהור נשמותינו יותר מאשר ועדת החקירה המשפטית, שתוכל להדגיש מה עיוורים אנו לנוכח הברור מאליו, שערבים נחשבים בעינינו אורחים, או אנשים, מדרגה נחותה.

מוטב שהוועדה תתמקד אך ורק בחקירת אמצעי הביטחון שנקט הצבא באיזור מערת המכפלה. מרגע שתסטה מעניין זה, תוכל רק להוסיף לעיני כל את הדעות הקדומות שהן חלק בלתי נפרד מן החברה הישראלית. ובכך לשים ללעג וקלס את התהליך המשפטי שהיא מנהלת, לאחר שיתברר כיצד כשלה המערכת זמן כה רב ולא נקטה אמצעים חוקיים נגד המוסר הכפול האפליה.

אם שירתה הוועדה מטרה כלשהי, הרי זה בחשיפת ביטויים חדשים של המוסר הכפול. אנשי השמאל, ששיבחו את פעולת הממשלה בעניין המעצרים המינהליים של פעילי "כך" ו"כהנא חי" צריכים להכיר לעצמם, שאין הבדל בין מעשה זה לבין מעצר מינהלי של פלסטיני. במשטר דמוקרטי כולם שווים בפני החוק. ומה פסול בחייל שמסרב לפנות מתנחל יהודי מביתו, אם הוא חש שהדבר נוגד את מצפונו? מה ההבדל בינו לבין חבר בארגון "יש גבול" המסרב לשרת בשטחים, כל עוד נכון החייל לשלם את מחיר המעשים שמצפונו האישי מכתיב לו? האם מותר לנו להעדיף מצפון אחד על פני משנהו?

אם דרושה בכלל ועדת חקירה, הרי שהיא צריכה לחקור בעיקר את ביטויי המוסר הכפול הפושה במדינה. הקצאה שווה של משאבים לרשויות הערביות, קידום שווה לערבים בשירות הציבורי ובמגזר הפרטי, שכר שווה, שוויון בפני החוק, שוויון בחינוך, בשירותי רווחה, בשירותי בריאות – כל אלה נחוצים לתיקון המצב המעוות השורר במדינה וזה היה ידוע זמן רב לפני שהוקמה ועדת שמגר וזמן רב לפני שנשאל אהוד ברק, אם יש חוקים שונים לפתיחה באש לגבי יהודים ולגבי ערבים. מובן שקיימים חוקים שונים לגבי ערבים ולגבי יהודים. בואו שבו איתי ושתו כמה כוסות בירה על חשבוני ואוכיח לכם.

איש ביטחון בודק מכונית המגיעה לבניין העירייה ביוהנסבורג ביום הראשון של שלושת ימי הבחירות הכלליות הרב־גזעיות הראשונות בדרום־אפריקה, שנפתחו אתמול; כ־100,000 שוטרים וכוחות ביטחון, פי שניים ממספרם בדרך־כלל, יאבטחו את הבחירות (צילום אי.פי.)

פרסומת

הפגנת כוח של פירמות גדולות

ציון רבי

הפרסומת המשודרת היא במקרה הטוב מס עקיף, ובמקרה הגרוע היא בזבוז משאבים כלכליים של המשק

לפני שהפרסומת משתלטת על כל תחומי חיינו מן הראוי לבדוק את תועלתה הכלכלית למשק.

השאלה הראשונית היא, האם הפרסומת מביאה תועלת לכלל המשק כיחידה אחת. מנקודת ראות של פירמה יחידה, אם הפרסומת עוזרת להגדיל את היקף המכירות של המוצרים או השירותים שלה, זו השקעה כדאית. אולם מה שנכון לגבי פירמה יחידה אינו תמיד נכון לכלל המשק, ובסופו של דבר גם לא לפירמה היחידה.

הגידול בביקוש למוצריה או לשירותיה של הפירמה המפרסמת יכול להיעשות בשתי דרכים: על־ידי הגדלה מוחלטת בצריכת אותו מוצר (מצד הצרכנים הקיימים או באמצעות רכישת צרכנים חדשים שלא השתמשו עד כה באותו מוצר) ועל־ידי רכישת צרכנים של פירמות מתחרות. למעשה, רוב סוגי הפרסומת מכוונים לאפשרות השנייה. דהיינו, הגברת ביקוש למוצר מסוים על־ידי העברת צרכנים ממוצרים תחליפיים למוצרים שהמפרסמים חפצים ביקרם. זו הנקודה המרכזית במחלוקת על כדאיות הפרסומת לכלל המשק כאשר צרכנים עוברים משימוש במוצרי פירמה אחת למוצרי פירמה אחרת, הרי המשק בכללו אינו מפיק שום תועלת מזה, ובסופו של דבר גם לא הפירמה המפרסמת.

הפרסומת המשודרת היא במקרה הטוב מס עקיף, ובמקרה הגרוע היא בזבוז משאבים כלכליים של המשק. למשל, כאשר בנק מפרסם את עצמו, בחלקו הגדול נועד הפרסום לעקר השפעת פרסומת של בנקים אחרים, שכן קשה לתאר שהפרסומת תגדיל את המספר הכולל של המפקידים והמשתמשים בשירותים בנקאיים. אילו חמשת הבנקים הגדולים היו עושים הסכם קיזוזים ביניהם – דהיינו אתה לא תפרסם ואני לא אפרסם או אתה תפרסם בכך וכך אחוזים פחות וגם אני אנהג כך – התוצאות העסקיות שלהם היו בשארות דומות.

אפשר לומר, שאילו כל הפירמות המייצרות מוצרים תחליפיים דומים לא היו מפרסמות כלל, הדבר לא היה משנה את היקף המכירות שלהן והוא היה נשאר בממוצע באותה רמה, ככל שהפרסומת נועדה לרכוש צרכנים של פירמות אחרות או להתגונן בפני פרסומת של פירמות אחרות. המשק היה חוסך את המשאבים המוקצבים כיום לפרסומת, הפירמות היו מרוויחות את הוצאות הפרסומת והאוצר יגבה יותר מס הכנסה מרווחי הפירמות.

כל מה שנאמר עד כה חל על פרסומת ברדיו ובטלוויזיה, המשתמשת בסיסמאות לשטיפת מוח והיא כפייתית ומרגיזה מטבע ברייתה. שונה הדבר לגבי הפרסומת בעיתונות, שבאה ברובה במקום שירותי תיווך למכירת דירות, מכוניות, שירותים שונים, כוח אדם, מכשירים ומוצרי מזון לשימוש ביתי וכדומה.

הפרסומת בעיתונות עניינית יותר, אינפורמטיבית יותר באופיה, מאפשרת להביא לידיעת הקורא מוצרים חדשים שלא היו קיימים בשוק עד כה ומעוררת תחרות בין הפירמות באמצעות הודעות על שיפור בטיב המוצר או השירות או הורדת מחירים, ואילו הפרסומת המשודרת מגמתה שטיפת מוח על־ידי חזרות בלתי פוסקות על משפטים וסיסמאות וחרוזות והיא חלה בעיקר על מוצרים ידועים מכבר, שכן רק פירמות עשירות ומבוססות יכולות להרשות לעצמן פרסומת יקרה כשל שירותי שידור. למעשה, זו הפגנת כוח של נוכחות בשוק מצד פירמות חזקות.

הדגשתי את חוסר התועלת הכלכלית שבשידורים מסחריים לכלל המשק כיחידה אחת לא משום שאין לייחס חשיבות לנימוקים חברתיים ואמנותיים, המושמעים מדי פעם נגד פרסומת משודרת, אלא משום שחסידי השידורים המסחריים מרבים, כביכול, בשם התועלת הכלכלית ובעקיפין הם כאילו מייצגים את התפיסה הדינמית של התפתחות כלכלית, לעומת "הטיפוסים הרגישים" שהפרסומת מפריעה להם.

אין לייחס חשיבות להשפעת הפרסומת על היקף הצריכה כולה, שכן הביקוש לרוב המוצרים, כגון מוצרי מזון, משקאות, מוצרי טכס, אינו משתנה שינוי מוחלט בגלל הפרסומת. מה שעשוי להשתנות הוא ההרכב, כלומר יכול להיות מעבר ממוצר אחד למוצר תחליפי דומה, [illegible]. למשל, אם אדם יצרוך יותר שימורים שאותם מרבים לפרסם, הוא יצמצם את הצריכה של מזון טרי, והוא הדין בשאר סוגי צריכה.

משננים סיסמאות

דובר עד כה בהשפעה החינוכית המזיקה של רמת השידורים המסחריים; לא דובר בהיבט השלילי של השפעת הפרסומים על כושר הלימוד של התלמידים.

כושר הקליטה של כל אדם מוגבל. חזרה בלתי פוסקת על סיסמאות של פירמות מסחריות מכבידה על זכרון האדם: בוקר וערב משננים לו משפטים וחרוזים, שהוא אנוס לזכרם תוך כדי האזנה פסיבית, אף אם אין רצונו בכך. אילו במקום הסיסמאות או חרוזי הפרסומת היו משודרים תאריכים ואירועים בהיסטוריה, נוסחאות באלגברה, בפיסיקה ובכימיה, כללי דקדוק של השפה העברית והאנגלית, שאותם חייבים תלמידים בבתי־הספר לשנן, היה מתברר לנו, כי מאזינים, ובהם תלמידים, היו זוכרים באותה מידה את התכנים הלימודיים כפי שרבים זוכרים את הסיסמאות והחרוזים של הפירמות המפרסמות.

אם היו רוצים להוסיף על חומר הלימודים היו שוקלים אם התלמיד יכול לעמוד בתוספת. שהרי אם קבעו מכסה מסוימת של חומר בוודאי יצאו מתוך הנחה שזה גבול כושר הקליטה של התלמיד הממוצע. אם התלמיד זוכר ללא מאמץ מיוחד את הסיסמאות, השמות והמידע המסחרי, הרי זה משום שחוזרים על המסר הפרסומי מספר פעמים כה רב, עד שהחומר כאילו נקלט מעצמו. גם החומר הלימודי היה נקלט באותה קלות אילו חזרו עליו מספר רב של פעמים.

מעניין לדעת מה העיקרון החינוכי, המוסרי, הלאומי או האמנותי המנחה את האחראים לשידורי הרדיו בהחלטתם לא לשדר פרסומות בקול המוסיקה וברשת א', אלא בעיקר ברשת ב' וברשת ג'. האם אדם הנוטה להאזין לפזמון מחוסן יותר בפני השפעת הפרסומת מאשר אדם הנוטה להאזין למוסיקה קלאסית או לתוכנית מילולית על נושא רציני? שמא השיקול הפוך הוא – כלומר, אנשים הנוטים להאזין לתוכניות מבדרות הם קלי דעת חסרי תקנה, ומנה נוספת של סיסמאות הבל לא תעלה ולא תוריד לדידם, ואילו על נפשם של אנשים מתורבתים ורציניים יש לשמור מכל משמר?

ואולי המפרסמים לא מעוניינים בקהל רציני, שלא יכול להיות מושפע בקלות מסיסמאות הפרסומת שלהם?

נראה שרוב המאזינים מעדיפים תוכניות בידור מאשר עיון בסוגיות, שכן דיון ופרשנות יכול כל אחד למצוא גם בעיתון, שם הוא חופשי לבחור את הנושאים שהוא מעוניין ולוותר על אחרים, ואילו לגבי בידור אין לו חלופות רבות. כיוון שכך הוא מוכן לשלם את המחיר בהאזנה לסיסמאות מונוטוניות, הצורמות את האוזן וגוזלות ממנו חלק מההנאה. האם באמת "מגיע" עונש למאזינים, שלאחר יום עמל גופני או מאמץ רוחני מעדיפים תוכנית מבדרת, משחררת מתח ומרגיעה? יש לזכור כי לאנשים בעלי יכולת יש אוצר תקליטים, יש מנויים לקונצרטים וכרטיסים מוכנים מראש להצגות ולתוכניות בידור, ובכל אלה אין הם מופרעים על־ידי סיסמאות משודרות. הרדיו והטלוויזיה, לעומת זאת, הם אמצעי בידור המוניים.

תעשיות רוגוזין בע"מ

("החברה")

הודעה על הצעה פרטית לששה ניצעים, מהם שלושה דירקטורים בחברה ושלושה עובדים אחרים של החברה, של אופציות הניתנות למימוש במניות רגילות בנות 1 ש"ח ע.נ. כ"א בחברה ("המניות") בהתאם לתקנות ניירות ערך (הקצאת ניירות ערך בחברה רשומה שהוצעו שלא לציבור) התשנ"ב־1992 ("התקנות") ובדבר כינוס אסיפה כללית שלא מן המנין של בעלי המניות בחברה לשם דיון וקבלת החלטה לאישור ההצעה הפרטית לשלושת הניצעים שהם דירקטורים בחברה.

הואיל והמצב המשפטי בדבר הצורך בהליכים על פי התקנות אינו ברור, נוקטת החברה במידת הזהירות ופועלת על פי התקנות. אם יתברר כי אין צורך לפעול על פי התקנות, שומרת החברה על זכותה להפסיק את ההליכים על פי התקנות בכל זמן ולהמשיך בביצוע ההקצאה הפרטית על פי דין.

1. ביום 19.4.94 החליט דירקטוריון החברה, לאחר שהתקבל על כך אישור ועדת הביקורת של החברה לאשר הקצאת אופציות לרכישת מניות בחברה בהצעה פרטית כמפורט להלן.
2. הניצעים בהצעה הפרטית הינם ששת האנשים המפורטים בסעיף 4 להלן מתוכם שלושה ניצעים שהם דירקטורים בחברה ושלושה שהינם עובדים בחברה.
3. על פי ההצעה הפרטית יוקצו ע"י החברה בסה"כ אופציות לרכישת 100,000 מניות ("מניות המימוש") ללא תמורה. מחיר המימוש של האופציות 51 ש"ח למניה (5100%) (צמוד למדד) בגין כל מניית מימוש.

האופציות תוקצנה לניצעים הבאים כדלקמן:

שם הניצע	מספר מניות המימוש	מחיר המימוש בגין כל מניות המימוש	שיעור(1) אחזקת הניצע
א. עמירם עזרוני[2]	30,000	1,530,000	1.26%
ב. אהרון חזן [2]	24,000	1,224,000	1% (4.37%)[4]
ג. אלי בן מיור [2]	24,000	1,224,000	1%
ד. נחמיה קופמן [3]	9,000	459,000	0.38%
ה. משה כפיר [3]	9,000	459,000	0.38%
ו. ישראל למפל [3]	4,000	204,000	0.17%
סה"כ	100,000 מניות	5,100,000 ש"ח	4.18%

(1) מהון המניות המונפק של החברה כפי שהוא כיום ובהנחה שכל האופציות המוצעות בהצעה פרטית זו מומשו. למיטב ידיעת החברה לא מחזיקים הניצעים במניות החברה במועד דו"ח זה, למעט 80,488 מניות המוחזקות על ידי מר אהרון חזן באמצעות חברה בשליטתו.

(2) משמש כדירקטור בחברה. ה"ה עזרוני ובן־מיור הינם גם עובדים בחברה.

(3) עובדים בחברה.

(4) כולל 80,488 מניות המוחזק…

4. ה"ה עזרוני, בן מיור וחזן הינ… הניצעים האחרים שהינם ע… ההצעה הפרטית.
5. האופציות ניתנות למימוש ה… אופציות שלא מומשו עד ל… למימוש. מימוש האופציות ב… בחברה עד ליום 19.4.1996 ו…
6. לאחר קבלת האישורים הדרושים כמפורט להלן ולא לפני תום 30 יום… בהתאם לסעיף 149 התקנות בקשר להצעה פרטית זו, תוציא החברה כתבי אופציה בקשר ל…
7. נימוקי הדירקטוריון בדבר עדיפות ההצעה הפרטית בנסיבות העניין… לניצעים להמשיך ולפעול במסגרת תפקידם בחברה לשם קידום עסקיה. … האופציות בהמשך עבודת כל הניצעים, להוציא מר אהרון חזן, בחבר… בחברה כמפורט בסעיף 5 לעיל.
8. בישיבת הדירקטוריון שדנה באישור ההצעה הפרטית השתתפו הדירקט… הראל, בעז הראל, עוזי נתנאל, דני רדאלי, עמוס מר־חיים ומשה קורן.
9. למיטב ידיעת החברה יש לה"ה מר עמירם עזרוני, מר אהרון חזן ומר אלי…
10. ההצעה הפרטית טעונה אישור הבורסה לרישום למסחר של המניות ש…
11. האופציות שתוצאנה על פי ההצעה הפרטית לשלושת הניצעים שהינם… להסדרי החסימה של הבורסה. האופציות שתוצאנה לעובדי החברה תוצ…
12. הרשות לניירות ערך מוסמכת להורות על תיקון כל פרט מהפרטים המו… על פי התקנות בקשר עם ההצעה הפרטית, או לדרוש הסבר פירוט ידיע… 14 ימי עסקים ממועד הגשת הדו"ח המיידי, ובמידה והורתה כך, לא תקצ… לביצוע התיקון או מתן הפרוט הידיעות או המסמכים להנחת דעת הרשו…
הורתה הרשות על תיקון הדו"ח המיידי יפסק מנין 30 הימים הנזכר בסעי… לדו"ח המיידי.
13. על פי התקנות, ההצעה הפרטית לשלושת הניצעים שהם דירקטורים בחבר… בעלי המניות בחברה.
14. **הודעה על כינוס אסיפה כללית שלא מן המנין של החברה**
ביום 26 במאי 1994 בשעה 16:00 במשרדי עו"ד פירון קרני סרוב ושו… תתקיים אסיפה כללית שלא מן המנין של בעלי המניות בחברה, לשם… אופציות לה"ה מר רמי עזרוני, מר אהרון חזן ומר אלי בן־מיור.
בעלי המניות רשאים להשתתף ולהצביע באסיפה הכללית בעצמם או… נציג שהורשה לכך כדין.
בהתאם לתקנה 71 לתקנות ההתאגדות של החברה, יופקדו ייפויי הכח… מ־48 שעות לפני מועד האסיפה.

[illegible]

שמואל לסקי, יו"ר הוועדה המחוזית לתכנון ובניה מחוז תל־אביב

חוק התכנון והבניה תשכ"ה־1965 … [illegible] לתכנון ולבניה תל־אביב־יפו

הודעה לפי סעיף 157 א' לחוק המקרקעין התשכ"ט–1969

[illegible]

רשמת המקרקעין, ת"א

תרום דם והצל חיי אדם

פריחת הפראזיטיות

מתפרנסים מיהדותם

אהוד בן עזר

כל התנועות והכתות והבריונים, שמבזים את המדינה ואת חוקיה, יכולים להרשות לעצמם להשתולל כך רק משום שיש להם כנראה הרבה זמן, ואין להם הרבה דאגות של פרנסה יום־יומית

מה המכנה המשותף לטרור היהודי מיסודה של תנועת "כך", למשיחיות השקר של חסידי חב"ד, המבצעת ברישגלי שערוריה שאולי לא היתה כמותה ביהדות מאז שבתאי צבי, לכת המאמינים וחובשי הכיפות של ר' עוזי מיהוד; למשליכי האבנים בשבתות מקרב העדה החרדית בירושלים; לבריונים המשיחיים אוררי ארכיאולוגים בקברי הארץ; לרבנים המוציאים "פסקי הלכה" המצווים על חיילי צה"ל לסרב פקודה; ולאלפי בחורי הישיבות הפטורים משירות בצבא ואינם מוצאים פורקן לשיעמום, ואחריות לשאת בה, כבני־גילם המשרתים בצבא?

מה משותף לכל אלה, ולדומיהם?

המשותף להם הוא שאצלם הפכו הדת היהודית והסידור היהודי והמשיחיות הלאומנית היהודית למקצוע, למקור פרנסה כמעט סקטוריאלי. דומה כי חלק ניכר מפעולותיהם ומקיומם נובע לא רק מהמרכיבים האידיאולוגיים או המטורפים שלהם – אלא יש לו גם הסבר כלכלי מבוסס.

מרבית הציבור הזה מתקיים באופן פראזיטי על חשבון ממשלת ישראל או מתרומות עשירי הגולה. כל כת וכל עדה וכל יחיד וכל חבורה דתית מתחייבים מעצם טיבם לממש שוב ושוב את המאפיינים הייחודיים להם, אשר להם הם מוכשרים (מוכשרים גם לכל דבר עבירה) – אחרת אין להם קיום עצמאי, אין להם על מי לעשות רושם, ממי לתבוע תקציבים או לבקש תרומות, אין להם תקשורת ואין להם עתיד.

בשום תקופה בתולדות העם היהודי לא פרחה הפראזיטיות הדתית לסוגיה כפי שהיא פורחת כיום במדינת ישראל ובתפוצות. משיחיות השקר של חב"ד.

יהודים חיו ועמלו קשה במשך דורות לפרנסתם, ביושבם בתוך עמים נוכרים ועוינים. רק מתי מעט – רבנים, בחורי ישיבה עניים, "כלי־קודש" – פרנסתם היתה על הקהילה. פרנסה מעטה, ולעיתים בבוז. הרוב עבד בפרך כדי להבטיח את עצם הקיום. הספרות המתארת את הגולה היהודית במזרח אירופה ובארצות המזרח מלאה בתיאורים על כך.

רק בישראל הפכו היהדות הדתית והדת היהודית וקיום המצוות, גם בצורתו המופרכת ביותר – הדמגוגית הלאומנית או החרדית ביותר – למקצוע יהודי, כמעט ממלכתי.

ואת פרי הבאושים הזה אנחנו מקבלים בכמויות גדולות והולכות. הלא כל התנועות, הכיתות, והבריונים האלה, ששופכים שמן על מדורת האיבה בינינו לבין הערבים, שמבזים את המדינה ואת חוקיה, שחלקם הניכר אינו ממלא את חובת ההשתתפות בהגנתה, כל אלה, שאינם תורמים כמעט דבר לתרבות העברית המתחדשת, כל אלה יכולים להשתולל כך, לצאת מן הדעת כך, להפוך את דרכם הדתית ביהדות להוויה מפלצתית מטורפת, כמעט כמו שהאנטישמיות הדביקה לנו במרוצת ההיסטוריה – כל אלה יכולים להרשות לעצמם כל זאת רק משום שיש להם כנראה הרבה הרבה זמן, ואין להם, כנראה, הרבה דאגות של פרנסה יום־יומית.

אבל בהיסטוריה יש דיאלקטיקה. תנועות כאלה, אם לא תחרבנה את מדינת ישראל, סופן שתיזרקנה. הרי כמעט שום יצירה תרבותית מקורית, וגאונות תורנית, לא צמחו מקרבן. די לשמוע את דברי חלק מן הרבנים ו"הרבנים" המתלהמים, כדי להיווכח לאיזה שפל מוסרי ולאיזו בורות הפשטות נגררו. הם יכולים לבוא ללמוד מוסר יהודי מזה, אצלנו, החילונים. אנחנו קרובים ברוחנו לנביאי ישראל – ולא הם.

صكنا من الاهل

صكنا من الأجل

יום הבחירות הראשון בדרא"פ עבר ללא תקריות

רזמונד טוטו: אני מהלך בעננים, זה כמו להתאהב; קשיים בירוקרטיים פגעו בהצבעה, אולם לא מנעו מעשרות אלפי הזקנים, החולים והנשים בהריון להצביע; היום מתחילה הצבעתם של הבריאים; דה־קלרק סירב לבקשת בותלזי להאריך את הבחירות ביומיים

מאת רותי פינדר. יוהנסבורג

(דיוטר). – הבחירות הכלל־גזעיות הדמוקרטיות הראשונות בדרום אפריקה החלו אמש, ומצביעים שחורים נהרו לקלפיות למרות אירועי הטרור האחרונים והקשיים הביורוקרטיים הרבים, כשהם מצהירים בפומבי ובחופשיות כי סוף סוף, לאחר מאות שנים של דיכוי, הם חופשיים. הזקנים, הנכים, החולים, האסירים ותושבי מדינות החוץ צבאו על הקלפיות בכל רחבי המדינה ומחוצה לה, על מנת לחגוג את היום הראשון בבחירות. אולם קשיים בירוקרטיים, שנבעו מההתמודדות עם מספרים גדולים כל כך של מצביעים – הבחירות של הלבנים היו מאורגנות היטב. הצביעו בהן לא יותר משלושה מיליון בני אדם – העכירו מעט את היום הגדול לאלפים.

חלקיהן של הקלפיות לא תמיד התאימו, הדיו הבלתי־נמחק שנועד למנוע זיופים אזל, ולא כל תאי ההצבעה הגיעו ליעדם בזמן. מספר מצביעים זקנים התעלפו בשעה שהמתינו לתורם להצביע, כשהם ממתינים בחום ובאבק.

"נלחמנו למען הבחירות, ועתה אנו מוכנים להצביע," מלמל בזעף אלפרד, לוחם גרילה לשעבר של מפלגת הקונגרס, בשעה שהוא וחבריו המתינו כל היום מחוץ לקלפיות, ממתינים שתצירות שיאפשרו להם להצביע יגיעו.

חסרים פתקי "אינקאתה"

מנהיג מפלגת אינקאתה, מנגוסטו בותלזי, התלונן אף הוא. מפלגתו טוענת כי מדבקות של המפלגה לא הוספו לפתקי ההצבעה, וכי אלפי פעילים במפלגה לא קיבלו אישור להשתתף בבחירות.

בותלזי דרש להאריך את הבחירות ביומיים או שלושה נוספים, אולם בקשתו נדחתה. הנשיא דה־קלרק אמר כי הוא מודאג מהערותיו של בותלזי, והבטיח לפעול בעניין. "לא בעו למנוע מאף אזרח את הזכות להצביע," אמר לכתבים.

בסך הכל, ההתרגשות מהטלת פתקי ההצבעה והבאתו לקבורה של האפרטהייד, האפילה עבור רוב השחורים על מה שהוערת הבחירות כינתה "כאבי שיניים קלים."

מסווטו ועד ניו זילנד, מישראל ועד ארה"ב, התקהלו שחורים רבים ליד הקלפיות, והצטרפו, בפעם הראשונה, אל הלבנים, במאמץ ליצור דמוקרטיה לא גזענית על חורבותיו של האפרטהייד, שיטת האפליה הגזעית ששמרה במשך 342 שנה על השלטון הלבן במדינה.

אתמול היה יום בחירות שנועד לזקנים, לחולים, לאסירים ולאזרחי דרום אפריקה הגרים במדינות אחרות, רבים מהם פליטי האפרטהייד. 22.7 מיליון בעלי זכות הצבעה יש בדרום אפריקה, 18 מיליון מתוכם שחורים.

100,000 שומרים

למעלה מ־100,000 מאנשי כוחות הבטחון, לשעבר שומריו של שלטון האפרטהייד, איבטחו את תחנות ההצבעה, ועד לשעת סגירת העיתון לא נודע על הפרות סדר.

מעודדים מהתחולה המבטיחה, משקיפים מיהרו אל אל הבודקה, וקנו ללא אכזבה מכל הבא ליד.

דה־קלרק, שלקח את אמו בת ה־89 להצביע, נראה אמש עליז. "זוהי הגשמת המדיניות שלי, שקראה להביא לקיצו את שלטונו של המיעוט," אמר.

מנדלה, שכילה 27 מתוך 75 שנותיו בכלא בגלל מלחמתו באפרטהייד, הצטרף לדה־קלרק בגינוי אירועי הטרור האחרונים. "לא ניתן לקומץ רוצחים לגנוב לנו את הדמוקרטיה," אמר לעיתונאים.

הארכיבישוף רזמונד טוטו, זוכה פרס נובל לשלום, אמר כי הוא "מהלך בעננים... זה כמו להתאהב."

בארה"ב, בה אמרו פקידי הממשל כי קלינטון פותר יותר מהכאוס שלאחר הבחירות מאשר מהטרור שלפניה, הבריז שר המסחר, רון בראון, על תוכניות הממשל להכפיל את תקציב העזרה לדרום אפריקה.

אלטון מוטואקה, נבה מצרבוי קיופטאון, נעזר בבנו הבוגר והמצביע בבחירות בדרום־אפריקה (צילום: א.פ.)

נאט"ו קוראת לסרבים להאיץ הוצאת הנשק הכבד מגורז'דה

הסרבים טוענים כי הוציאו כלי הנשק ועמדו בדרישת נאט"ו

סרייבו (רויטר). – הסרבים בבוסניה הוזהרו אמש להאיץ את הוצאת כלי הנשק הכבדים מאיזור גורז'דה. הסרבים מצידם טענו כי הם כבר השלימו את הוצאת הנשק הכבד, עוד לפני פקיעת האולטימטום של נאט"ו; פקידים באו"ם אמרו כי אין שום הוכחה לטענתם.

האו"ם הודיע כי אמש היה ה"איזור הבטוח" שמסביב לגורז'דה שקט, וכי כוחות הסרבים המשיכו בהוצאת הנשק מהאיזור, אם כי בקצב איטי.

מקורות של נאט"ו בבריסל אמרו כי כל עוד שהנשק שיישאר באיזור לא יסכן באופן ישיר את גורז'דה, הסיכויים שהברית תתקיף את הסרבים מהאוויר נמוכה, גם אם הם לא יעמדו באולטימטום.

נאט"ו הורתה לסרבים להוציא את כל כלי הנשק הכבדים שלהם מאיזור בקוטר 20 ק"מ מסביב לגורז'דה, ואיימה כי אם לא יענו לדרישתה הם יותקפו מן האוויר.

שר החוץ האמריקאי, וורן כריסטופר, קרא אמש לסרבים להתאמץ יותר על מנת לעמוד בדרישות הברית, באומרו: "היתה תזוזה מסוימת, אך לא מספקת." דובר כח השלום של האו"ם הזהיר אף הוא את הסרבים: "אנו נחושים בדרישתנו מהסרבים לציית לאולטימטום להוצאת הנשק עד יום רביעי."

הסרבים הודיעו אמש כי הם עמדו בדרישות נאט"ו. "יחידות הצבא הסרבי נסוגו כשלושה קילומטר ממרכז גורז'דה, והארטילריה הכבדה הוסגה כ־20 קילומטר ממרכז העיר," הודיעה סוכנות הידיעות של הסרבים הבוסנים. דובר או"ם באיזור גורז'דה הגיב לידיעה באומרו: "עד עתה אין לנו שום ידיעה שתוכל לאשר את הודעת הסרבים."

ברית נאט"ו ריכזה את קולקציית הנשק הגדולה ביותר מאז מלחמת המפרץ, וסימנה לעצמה אתרים רבים המיועדים להפצצה, ביניהם מחסני צבא, אתרי ולק של הכוחות הלוחמים ועוד.

המורדים מאשימים הממשלה בהפרת הפסקת האש

הצלב האדום: לפחות מאה אלף נהרגו בקרבות ברחבי רואנדה

דנבה (ע"א.אפ.פ.). – הטבח המתנהל כיום ברואנדה הביא למותם של לפחות 100,000 בני אדם, הודיע אמש בז'נבה אחד מדוברי הועד הבינלאומי של הצלב האדום. "קשה לדעת מה בדיוק קורה שם, אולם אפשר לדבר על מאה אלף הרוגים לפחות," אמר רנה־לוק טאבנ.

נציגי הצלב האדום, שביקרו שלשום בבוטארה שבדרום רואנדה, עזבו את העיר וחזרו לקיגאלי, לאחר טבח שנעשה במצועים לנגד עיניהם בבית החולים שבעיר, הוסיף טאבנ.

"אנשינו אינם יכולים לעשות דבר," הוסיף הדובר. "אף פצוע אינו מגיע לבתי החולים בקיגאלי, ומאות הפצועים שנמצאים בו אינם מעיזים לצאת ממנו," הדגיש.

צוות של הצלב האדום הגיע לצפון המדינה מאוגנדה, אולם אין באפשרות האנשים לחלק מזון, בעיקר עקב סיבות בטחוניות, אמר טאבנ.

מורדי החזית הפטריוטית הרואנדית האשימו אתמול את כוחות הממשלה בהפרת הפסקת האש, שהוכרזה על ידי החזית הפטריוטית בחצות הלילה שבין יום שני לשלישי. "כוחות הממשלה התחילו אתמול בבוקר להפציץ את עמדותינו," אמר יו"ר החזית הרואנדית, תיאוגנה רודאסינגוואה.

רודאסינגוואה מסר במסיבת עיתונאים בניירובי, כי למרות הפרת הפסקת האש ישמרו עליה המורדים במשך 96 שעות, החל מאתמול בלילה, ולאחר מכן יפתחו במיתקפה צבאית גדולה.

מניעת מחלות, אי פגיעה בהנאה המי... ד"ר שרגא וקסלר. הו...

הברית, וארגון הבריאות העולמי פועל להגברת השימוש בו במדינות העולם השלישי.

לדברי ד"ר שרגא וקסלר, מנהל היחידה הגינקולוגית של קופת־חולים מאוחדת וחבר הנהלת האגודה הישראלית לתכנון המשפחה, לקונדום זה יתרונות רבים על הקונדום לגבר, מבחינת נוחות השימוש, מניעת מחלות ועוד. בנוסף, הוא עשוי להביא לעידן חדש ביחסים המיניים בין גברים לנשים, כי הוא מחזק את מעמדה של האשה במשא־ומתן בינה לבין הגבר על מניעת נזקים מהמגע המיני, שבדרך כלל האשה חשופה יותר לפגיעתם.

הקונדום הרגיל לא מאפשר לאשה שליטה על השימוש באמצעי מניעה, והיא תלויה בבן זוגה, ואף ברצונו הטוב. בדרך כלל, מעריך ד"ר וקסלר, גברים לא רוצים לחבוש קונדום, בין היתר מפני שהסכמתם עשויה להתפרש, כך הם מאמינים, שהם נשאים של נגיף האיידס ומחלות מין אחרות, או שכאילו הם מודים שהם חוששים כי הם נשאים. "אני בריא, אין לי איידס ולא מחלה אחרת," זו אמירה שכיחה של גברים.

הקונדום לאשה עשוי מחומר רך וגמיש הקרוי פוליאוריטן, המצוי במוצרים רפואיים רבים המוחדרים לגוף האדם. הוא אינו גורם לתגובת רגישות או לגרוי מקומי, לעומת הקונדום לאיש, העשוי לאטקס.

בקונדום לאשה יש שתי טבעות גמישות שגם הן עשויות פוליאוריטן, אחת מקובעת בפתחו של הקונדום ושניה חופשית בתוך הקונדום. האשה מחדירה לנרתיק את קצהו התחתון של הקונדום, תוך היעזרות בטבעת החופשית שבתוך הקונדום והדיפתה פנימה.

הטבעת שלמעלה וקצהו העליון של הקונדום נפרסים בעת המגע המיני על פתח הנרתיק ופי השופכה. הקונדום לאשה לעומת הקונדום לאיש, מציין ד"ר וקסלר...

מיליונר סעודי הקים תנועת אופוזיציה להפלת המלך פאהד

מאת דן אבידן

המיליונר הסעודי אוסאמה בן לאדן, התומך בתנועות הטרור הפונדמנטליסטיות במזרח התיכון, הקים תנועת אופוזיציה להפלת משטרו של המלך פאהד, כך דיווחה שלשום סוכנות הידיעות הצרפתית מתוניס.

בן־לאדן שהה בחרטום ומבקר בבירות ערב אחרות, ועוסק במימון קבוצות טרור איסלאמיות, כמו קבוצת אל־ג'מאעה אל־אסלאמיה במצרים והחמאס. כנראה שסייע כספית גם לקבוצות הטרור הפונדמנטליסטיות הפועלות בארה"ב, ושהיו מעורבות בפיגוע ב"מגדלי התאומים".

ממשלת סעודיה הכחישה אתמול כי בן־לאדן הקים תנועת אופוזיציה למשטר הסעודי, הפועלת בחו"ל. דוברי הממשלה מיהרו להדגיש כי בן־לאדן איבד את אזרחותו הסעודית מיום שהתברר כי הוא עוסק בטיפוח תנועות טרור קנאיות.

מריווחים של גופים הומאניטריים הפועלים בסעודיה עולה כי לאחרונה הגביר השלטונות את דיכוי האינטלקטואלים והחוגים הליברליים, המבקשים להביא ליותר דמוקרטיזציה במשטרו הצנטרליסטי של המלך פאהד.

פז חן בע"מ

הודעה בדבר הצעה פרטית של ניירות ערך
ובדבר כינוס אסיפה כללית שלא מן המנין של בעלי המניות של החברה

בהתאם לתקנות ניירות ערך (הקצאת ניירות ערך בחברה רשומה שהוצעו שלא לציבור) התשנ"ב-1992 (להלן: "התקנות") נותנת בזאת פז חן בע"מ (להלן: "החברה") הודעה על הצעה פרטית (להלן: "ההצעה") כדלקמן:

1. מבוא
1.1 ביום 24.4.94 החליט דירקטוריון החברה על הקצאת ניירות ערך על פי הצעה פרטית אשר פרטיה יובאו בהודעה זו, כדלקמן:
1.1.1 1,886,160 מניות רגילות רשומות על שם בנות 1 ש"ח ערך נקוב כל אחת (להלן: "המניות").
1.1.2 4,636,080 ש"ח ערך נקוב אגרות חוב (סדרה א), שלא תירשמנה למסחר, ניתנות להמרה (להלן: "אגרות החוב"). קרן אגרות החוב תעמוד לפירעון ב־3 תשלומים שווים ביום 30 באפריל של כל אחת מהשנים 1999 עד 2001 (כולל), והיא נושאת ריבית שנתית בשיעור 2%, כשהקרן והריבית צמודות למדד המחירים לצרכן המתפרסם על ידי הלשכה המרכזית לסטטיסטיקה (להלן: "המדד"), כשמדד הבסיס הינו המדד בגין חודש מרץ 1994. הריבית תשולם בתשלומים שנתיים ביום 30 באפריל של כל שנה בעד תקופה של שנה שהסתיימה באותו מועד, פרט לתשלום הראשון שייעשה ביום 30 באפריל 1995 עבור התקופה שמתחילה ממחרת הקצאת אגרות החוב ומסתיימת ביום 29 באפריל 1995. אגרות החוב ניתנות להמרה למניות רגילות רשומות על שם של החברה בנות 1 ש"ח ע"נ כל אחת לפי שער המרה של 1.2149 באופן שכל 12.14 ש"ח ערך נקוב אגרות חוב ניתנות להמרה למניה רגילה אחת בת 1 ש"ח ערך נקוב, כפוף להתאמות.
1.1.3 (א) 769,324 כתבי אופציה (סדרה 1), שלא ירשמו למסחר, ניתנים כל אחד למימוש בכל יום עסקים עד יום 30 במאי 1997, למעט בימים 12–16 (כולל) של כל חודש, למניה רגילה אחת של החברה ערך נקוב 1 ש"ח נפרעת במלואה במחיר מימוש במזומן של 10.66 ש"ח למניה (1,066%) צמוד למדד כאשר מדד הבסיס הוא המדד בגין חודש מרץ 1994.
(ב) 290,000 כתבי אופציה (סדרה 2), שלא ירשמו למסחר, ניתנים כל אחד למימוש בכל יום עסקים עד יום 31 בינואר 1995, למעט בימים 12–16 (כולל) של כל חודש, למניה רגילה אחת של החברה ערך נקוב 1 ש"ח נפרעת במלואה במחיר מימוש במזומן של 9.80 ש"ח למניה (980%) צמוד למדד כאשר מדד הבסיס הוא המדד בגין חודש מרץ 1994.
(ג) 115,072 כתבי אופציה (סדרה 3), שלא ירשמו למסחר, ניתנים כל אחד למימוש בכל יום עסקים במהלך 60 הימים שממועד כתב האופציה (סדרה 3), למעט בימים 12–16 (כולל) של כל חודש, למניה רגילה אחת של החברה ערך נקוב 1 ש"ח נפרעת במלואה במחיר מימוש במזומן של 1 ש"ח למניה (100%) צמוד למדד כאשר מדד הבסיס הוא המדד בגין חודש מרץ 1994.
(כתבי אופציה (סדרה 1), כתבי אופציה (סדרה 2) וכתבי אופציה (סדרה 3) יכונו ביחד להלן: "כתבי האופציה").
המניות, אגרות החוב וכתבי האופציה יכונו כולם ביחד להלן: "ניירות הערך".
1.2 1.2.1 בגין כל 16,260 מניות שרכש כל ניצע, יוקצו לניצע ללא תמורה 992 כתבי אופציה (סדרה 3), 5,420 כתבי אופציה (סדרה 1) ו־2,500 כתבי אופציה (סדרה 2).
1.2.2 רכישת אגרות החוב איננה כרוכה ברכישת המניות.
1.3 האסיפה הכללית שלא מן המנין של בעלי המניות של החברה תתכנס ביום ד', 25.5.94, בשעה 14:00 במשרדי החברה ברחוב שוקן 27, בתל אביב ותתבקש לאשר את ההצעה שפרטיה מובאים בהודעה זו.

2. הניצעים
שמות הניצעים, סוגי ניירות הערך המוצעים לכל אחד ואחד מהם, שווין הנקוב של כל נייר ערך מוצע ומספרן של המניות שינבעו כתוצאה מהמרה ו/או מימוש של כל ניירות הערך הם כמפורט כדלקמן:

מס'	שם הניצע	מניות 1 ש"ח ע"נ	אג"ח 1 ש"ח ע"נ	כתבי אופציה (סדרה 1)	כתבי אופציה (סדרה 2)	כתבי אופציה (סדרה 3)	סה"כ המניות לאחר ההמרה והמימוש (5)
1.	עתיד קופת תגמולים מרכזית ליד בנק המזרחי המאוחד בע"מ	65,924	218,232	15,308	7,061	2,802	89,071
2.	הקופה לפיצויי פיטורין ליד בנק המזרחי המאוחד בע"מ	39,308	186,793	13,103	6,044	2,398	76,239
3.	אורית קופת תגמולים לעצמאיים ליד בנק המזרחי המאוחד בע"מ	28,588	135,581	9,529	4,395	1,744	55,046
4.	בדיש קרנות תגמולים בע"מ על יד בנק הפועלים בע"מ (1)	146,340	695,412	48,780	22,500	8,928	283,830
5.	תגמולים קרן מרכזית בע"מ לתגמולים ולפיצויים על יד בנק הפועלים בע"מ (1)	32,520	154,536	10,840	5,000	1,984	61,075
6.	קרן אור קופת תגמולים ליד בנק אמריקאי ישראלי בע"מ (1)	16,260	77,268	5,420	2,500	992	31,536
7.	קציר קופת תגמולים ופיצויים בע"מ (1)	16,260	77,268	5,420	2,500	992	31,536
8.	קרן מרכזית לפיצויי פיטורין בע"מ (1)	16,260	77,268	5,420	2,500	992	31,536
9.	כנרת קרן השתלמות בע"מ (1)	16,260	77,268	5,420	2,500	992	31,536
10.	בר קרן גמולים בע"מ (1)	16,260	77,268	5,420	2,500	992	31,536
11.	תאוצה קופת גמל לתגמולים ולפיצויים בע"מ (1)	16,260	77,268	5,420	2,500	992	31,536
12.	תמר קופת תגמולים מרכזית ליד בנק דיסקונט לישראל בע"מ (2)	146,340	695,412	48,780	22,500	8,928	283,830
13.	גפן קופת תגמולים ליד בנק דיסקונט (2)	48,780	231,804	16,260	7,500	2,976	94,610
14.	קופה כללית לפיצויים ליד בנק דיסקונט לישראל בע"מ (2)	16,260	77,268	5,420	2,500	992	31,536
15.	שיקמה קופת תגמולים לעצמאיים ליד בנק דיסקונט לישראל בע"מ (2)	16,260	77,268	5,420	2,500	992	31,536
16.	בר יציב קופת גמל בע"מ (2)	65,040	309,072	21,680	10,000	3,968	126,146
17.	בדל ניירות ערך בע"מ (2)	48,780	231,804	16,260	7,500	2,976	94,610
18.	ספחות גמל קופת תגמולים ליד טפחות בנק משכנתאות לישראל בע"מ	48,780	231,804	16,260	7,500	2,976	94,610
19.	ל.ס. יוזמה בע"מ	16,260	77,268	5,420	2,500	992	31,536
20.	לכלב אחזקות בע"מ	16,260	77,268	5,420	2,500	992	31,536
21.	מנורה חברה לביטוח בע"מ	48,780	231,804	16,260	7,500	2,976	94,610
22.	Permal Emerging Growth Fund Ltd.	130,080		43,360	20,000	7,936	201,376
23.	יורם אורון	16,260	77,268	5,420	2,500	992	31,536
24.	יפעת שטייף	81,300	386,340	27,100	12,500	4,960	157,683
25.	רפי חסון	16,260	77,268	5,420	2,500	992	31,536
26.	קופה מרכזית לפיצויים ליד בנק לאומי לישראל (3)	48,780		16,260	7,500	2,976	75,516
27.	קופה מרכזית לפיצויים ליד בנק לאומי לישראל ח-מ קרן הבנק (3)	65,040		21,680	10,000	3,968	100,688
28.	יעד קופת תגמולים לעצמאיים ליד בל"ל בע"מ (3)	32,520		10,840	5,000	1,984	50,344
29.	קשת קופת גמל לשכירים ליד בנק לאומי בע"מ (3)	16,260		5,420	2,500	992	25,172
30.	צור קופת תגמולים לחקלאים ולעצמאיים ליד ההתאחדות האכרים - בנק לאומי בע"מ (3)	81,300		27,100	12,500	4,960	125,860
31.	קופת התגמולים לעצמאיים עטמה ליד בנק לאומי לישראל בע"מ (3)	162,600		54,200	25,000	9,920	251,720
32.	קופת תגמולים לשכירים תעוז ליד בנק לאומי לישראל בע"מ (3)	81,300		27,100	12,500	4,960	125,860
33.	שיאון קופת תגמולים לעצמאים ליד בנק לאומי בע"מ (3)	162,600		54,200	25,000	9,920	251,720
34.	אוורגרין קנדה ישראל השקעות בע"מ (4)	130,080		43,360	20,000	7,936	201,376
35.	אוורגרין שוקי הון בע"מ (4)			140,404			140,604
סה"כ		1,886,160	4,636,080	769,324	290,000	115,072	3,442,426

(1) מקבוצת בנק הפועלים, בעל ענין בחברה, ראה סעיף 3 להלן.
(2) מקבוצת בנק דיסקונט, בעל ענין בחברה, ראה סעיף 3 להלן.
(3) מקבוצת בל"ל, בעל ענין בחברה, ראה סעיף 3 להלן.
(4) אוורגרין שוקי הון בע"מ היטה. נכון ליום ההודעה, חברה בת בבעלות מלאה של אוורגרין קנדה ישראל השקעות בע"מ.
(5) מספרן הכולל של המניות אשר יוחזקו על ידי הניצע בהנחה של הסרת כל אגרות החוב ושל מימוש כל כתבי האופציה (סדרות 1, 2 ו־3).

3. ניצעים שהם בעלי ענין או שהפכו כאלה בעקבות ההקצאה
להלן פירוט הניצעים אשר הינם בעלי ענין (כהגדרתם בתקנות) בחברה מכוח אחזקותיהם. שיעור האחזקות של כל ניצע בעל ענין כנ"ל באמצעי השליטה בחברה הוא כמפורט בצד שמו בטבלה שלהלן. למיטב ידיעת החברה, אין ניצעים אשר יהפכו לבעלי ענין בעקבות ההקצאה וכן אין אף ניצע אשר מחזיק לבדו ב־5% או יותר ממניות החברה.

שם הניצע בעל הענין	שיעור אחזקותיו באמצעי השליטה בחברה לפני ההקצאה
בנק הפועלים - קבוצה	12.25%
בל"ל - קבוצה	10.64%
הבנק הבינלאומי - קבוצה	7.76%
בנק דיסקונט - קבוצה	7.20%

4. התמורה
התמורה בעד ניירות הערך תהא כדלקמן:

מחיר כל מניה	מחיר כל אגרת חוב (סדרה א)	מחיר כל כתב אופציה (סדרה 1)	מחיר כל כתב אופציה (סדרה 2)	מחיר כל כתב אופציה (סדרה 3)	סך התמורה בגין גיוס מיידי (מניות ואגרות חוב)	סך התמורה ממימוש כל האופציות (שיעור היוון 3.5%)
9.24 ש"ח	1 ש"ח בגין כל 1 ש"ח ע"נ (שער המרה 12.14 ש"ח)	ללא תמורה (מחיר מימוש צמוד של 10.66 ש"ח)	ללא תמורה (מחיר מימוש צמוד של 9.80 ש"ח)	ללא תמורה (מחיר מימוש צמוד של 1 ש"ח)	22,044,198 ש"ח	10,288,802 ש"ח

5. הערך הכלכלי של ההטבה
5.1 הערך הכלכלי של כל כתב אופציה (סדרה 1), על פי נוסחת בלק אנד שולס, בהתחשב בשער הסגירה הידוע של מניות החברה בבורסה ביום 24.4.94 (מועד ישיבת דירקטוריון החברה) שהיה 9.58 ש"ח (958%) ובהתבסס על סטיית תקן שבועית של כ־4.35%, הוא כ־2.09 ש"ח.
חישוב הערך הכלכלי אינו מביא בחשבון את העובדה כי כתבי אופציה (סדרה 1) לא יירשמו למסחר ואת חסימתן של האופציות, בהסדר החסימה המפורט בהודעת החברה.
5.2 הערך הכלכלי של כל כתב אופציה (סדרה 2), על פי נוסחת בלק אנד שולס, בהתחשב בשער הסגירה הידוע של מניות החברה בבורסה ביום 24.4.94 (מועד ישיבת דירקטוריון החברה) שהיה 9.58 ש"ח (958%) ובהתבסס על סטיית תקן שבועית של כ־4.35%, הוא כ־1.06 ש"ח.
חישוב הערך הכלכלי אינו מביא בחשבון את העובדה כי כתבי אופציה (סדרה 2) לא ירשמו למסחר ואת חסימתן של האופציות, בהסדר החסימה המפורט בהודעת החברה.
5.3 ההטבה לבעלי ענין בגין הקצאת המניות, כתבי האופציה (סדרה 1), כתבי האופציה (סדרה 2) וכתבי האופציה (סדרה 3), בהתחשב בשער הסגירה הידוע של מניות החברה בבורסה ביום 24.4.94 (מועד ישיבת דירקטוריון החברה), שהיה 9.58 ש"ח (958%), הוא כ־1.70 ש"ח למניה.
5.4 במסגרת התקשרותה עם החברה לצורך ביצוע ההצעה קיבלה אוורגרין שוקי הון בע"מ, ללא תשלום 140,604 כתבי אופציה (סדרה 1) וזאת בנוסף לעמלה במזומן.

6. נימוקי הדירקטוריון בדבר עדיפות ההצעה על פני הצעה לציבור
גיוס הון בדרך של הצעה פרטית, להבדיל מגיוס הון בדרך של הצעה לציבור, יאפשר לחברה לגייס הון באופן מהיר יותר ובעלות נמוכה לחברה.

7. הדירקטורים שהשתתפו בדיון הדירקטוריון בדבר אישור ההצעה
הרצל אביב, שמעון בובליל, שושן צבאן, דן גלאי, צבי כהן, יוסף רביד.

8. שמות הדירקטורים שהם, למיטב ידיעת החברה, בעלי ענין אישי בהצעה
למיטב ידיעת החברה, אף לא אחד מהדירקטורים הוא בעל ענין אישי בהצעה.

9. האישורים הדרושים ומועד ההקצאה
9.1 ההקצאה כפופה לקבלת האישורים הדרושים על פי דין ובכלל זה האישורים הבאים:
9.1.1 אישור האסיפה הכללית של החברה להצעה פרטית לבעל ענין. אישור כנ"ל ייעשה בהחלטה על פי הודעה הניתנת 21 יום לפחות לפני כינוסה של האסיפה.
9.1.2 אישור עקרוני של הבורסה לניירות ערך בתל אביב בע"מ (להלן: "הבורסה") לרישום למסחר של המניות, המניות שינבעו מהמרת אגרות החוב, והמניות שינבעו ממימוש כתבי האופציה (להלן: "האישורים").
9.2 הקצאת ניירות הערך לניצעים תתבצע בסמוך לאחר קבלת כל האישורים וכפוף לסמכות רשות ניירות ערך כמפורט בסעיף 10 להלן, אך לא לפני תום 30 ימים ממועד פירסום המודעה בענין ההצעה בעיתונות (להלן: "היום הקובע").
9.3 אם לא יתקבלו כל האישורים על מנת לאפשר את ההקצאה הפרטית, אזי היא תהיה מבוטלת ויוחזרו לכל הניצעים כספי התמורה ששולמו על ידם בצירוף הפירות שנצברו על כספים אלה.

10. סמכות רשות ניירות ערך
רשות ניירות ערך (להלן: "הרשות") מוסמכת על פי התקנות להורות לחברה ליתן פירוט מן הפרטים המובאים בדוח המיידי המוגש על ידי החברה בקשר עם ההצעה או לתת הסבר, פירוט, ידיעות ומסמכים בקשר לפרט כאמור. בהוראה כזו, יידחה ביצוע ההקצאה עד לאחר שיבצע החברה את דרישת הרשות כאמור.

פז חן בע"מ

הודעה על כינוס אסיפה כללית שלא מן המנין של בעלי המניות

ניתנת בזאת הודעה לכל בעלי המניות בחברה כי ביום ד', 25.5.94, בשעה 14:00 תתכנס אסיפה כללית שלא מן המנין של כל בעלי המניות של החברה, במשרדי החברה ברחוב שוקן 27, בתל־אביב.

על סדר היום:
קבלת החלטה לאישור הקצאת ניירות ערך, המהווה גם הקצאה לבעלי ענין, במסגרת של הקצאה פרטית, כמפורט לעיל.
אם כעבור חצי שעה מן המועד שנקבע לאסיפה לא ימצא המנין החוקי, תדחה האסיפה לאותו יום בשבוע שלאחר מכן באותה שעה ובאותו מקום.

פז חן בע"מ

בפיינל־פור: מכבי והפועל ת"א, מכבי פ"ת וצפרירים

מכבי ת"א עדיין בתמונת הדאבל, כשהעפילה אתמול לחצי הגמר בצוותא עם הפועל ת"א, מכבי פ"ת וצפרירים חולון (בראשונה)

אתמול נקבעו ארבע העולות למעמד חצי הגמר המכובד באיצטדיון ר"ג, אחד האירועים המרתקים בכדורגל הישראלי: מכבי ת"א (שנוצחה לפני שנה בגמר) ניצחה בשכונה, הפועל ת"א שגברה בקלות על הפועל חיפה, צפרירים חולון שניצחה באשדוד ומכבי פ"ת שניצחה בדרבי.

רבע גמר הגביע

תוצאות אתמול:

● בני יהודה – מכבי ת"א	2:0
● הפועל פ"ת – מכבי פ"ת	2:0
● עירוני אשדוד – צפרירים	1:0
● הפועל ת"א – הפועל חיפה	1:4

בני יהודה – מכבי ת"א 2:0

מכבי ת"א מצויה עדיין בתמונת הדאבל, בעקבות העפלתה ה־36 בתולדותיה והשניה ברציפות לחצי גמר גביע המדינה בכדורגל. מכבי גברה אתמול בשכונת התקוה על בני יהודה 0:2.

אבי נמני הפגין שוב כושר מצויין, נגח (כמו בשבת) שער ובישל שער שני. דווקא במחצית הראשונה והטובה שלה זיעזעה מכבי פעמיים את קורת שערו של צ'אנוב (נגיחה של אבי כהן ובעיטה של סבליה).

במחצית השניה השתפרה בני יהודה. כבר בדקה ה־46 יכול היה גראסימץ' לכבוש שער, אך החטיא באנוכיות.

ואז בדקה ה־55 הגביה זוהר קרן ונמני נגח מטווח ארוך לרשת. רשלנות של הגנת בני יהודה.

תוך כדי ניסיונות השוויון פרץ שוב נמני, ניצל שטות של שטרית, שלח רוחב והמחליף אלי דריקס המשיך מקרוב פנימה. 0:2. סוף הדרך של בני יהודה לעונה זו.

שפט חיים ליפקוביץ לעיני 7000 צופים בשכונת התקוה.

● בני יהודה: צ'אנוב 5; עופר לוי 5, גיא שרעבי 6, שטרית 4, יצחק לוי 4, אוטאצ'י 4 (אבוקסיס 6), אבאויב 6, סהר מזרחי 6 (פרץ), עיני 5, אייזנברג 5, גראסימץ' 5.

● מכבי ת"א: אובארוב 6; אבי כהן 5, נ. ברומר 6, פולוקארוב 6, הלל 5; שוהם 5 (מקאנקי), קליגנר 5, נמני 7, זוהר 4, א. ברומר 6; סבליה 5 (דריקס).

● כח המשטרה שנכח במגרש בשכונת התקוה ליווה את שחקני מכבי ת"א לאוטובוס, מכיוון שקומץ אוהדי בני יהודה זעם על האורחים וניסה לתקוף אותם.

● בבני יהודה קיבלו קשה את ההפסד ברבע הגמר, שסיים מבחינתם את העונה. הגביע נשאר כאתגר יחיד, ועד המשחק האמינו בשכונה שאפשר לנצח. בחדר ההלבשה הביעו שחקנים כעס על חוסר המזל ועל העובדה, שהמשחק ברח בין האצבעות.

דווקא לאחר הנצחון הנאה בשבת, 1:3 על מכבי פ"ת, ומול היכולת הפושרת של מכבי ת"א לאחרונה, חשבו ההובים על נצחון בגביע, כפי שעשו מול מכבי בליגה.

(נפתלי כהן ושמואל בללי)

מוכנים לדרבי

הפועל ת"א — הפועל חיפה 1:4

מאת עמית פז

ה"אדומים" של משה סיני רכשו אתמול את הכרטיס לחצי הגמר בנצחון קליל 1:4 על ה"אדומים" הצפוניים של הפועל חיפה.

בכך שבה הפועל ת"א למסלול הנצחונות שאיפיין אותה בחודשיים האחרונים, להוציא את ההפסד בשבת נגד מכבי חיפה (3:2). הפעם, נגד החיפאית השניה היתה המשימה קלה יותר.

שוב הציגו חיים רביבו וחבריו הרבה דקות טובות ושוטפות, אך גם נרדמו לפרקים מסויימים, ובעיקר אחרי שביססו את הנצחון. אפשר להבין אותם. אחרי השער הרביעי, הם התחילו כבר לחשוב על הדרבי הגדול בשבת הקרובה.

מלבד חמשת השערים היו לשתי הקבוצות, ובעיקר לת"א עוד כמה הזדמנויות. מסכת השערים נפתחה בדקה ה־6: רביבו פרץ לרחבה, בעט חזק, פצ'יבאלוב שמט וחווי שירזי היה במקום כדי לדחוק פנימה.

דקה 16: השוער הפולני של ת"א, באקו, החזיר את המתנה. נמרוד רוזאלס החיפאי הגביה כדור קשתי על פי השער, באקו לא היה ערני והכדור חלף מעליו לרשת. 1:1.

דקה 28: מתפרצת מהירה של ת"א. יוסי מדר דהר ממרכז המגרש ועל סף רחבת ה־16, כשחשבו שימסור לרביבו בפינה, שלח כדור חזק ומדוייק, בדיוק כפי שהכניע את רפי כהן. 1:2.

דקה 51: רביבו הגביה קרן, לוקאשיק נגח למשקוף ורואי חדד נגח את הריבאונד לרשת.

דקה 61: קונסטנטין מרקו הגביה הפעם הגיע תורו של רביבו לנגוח היטב לרשת. 1:4.

שפט אריה ולוף לעיני 3000 צופים בבלומפילד.

● הפועל ת"א: באקו 5; הרשליקוביץ 6, חדד 7, לוקאשיק 6, אופיר 5; אוסובסקי 5, אליהו 5, מדר 6 (בן דב 6), רביבו 6; מרקו 5, שירזי 5 (ירון).

● הפועל חיפה: פצ'יבאלוב 4; עין כהן 5, רוני לוי 5, גבעול 4, מלכין 4, רוזאלס 5, גרישין 5, מלכה 4, אלבז 4; זועבי 4, מסובי 5.

● תקרית מצערת אירעה ביציע בלומפילד. לאחר עבירה שביצע הישאם זועבי, זעק לו אוהד: "ערבי מלוכלך" ומיד חטף מכות. פרצה תיגרה והסדרנים הפרידו בין הנצים.

חדד מאמן נתניה

הנהלת מכבי נתניה סיכמה אתמול עם ריקי חדד על אימון הקבוצה בעונה הבאה. למעשה, העונה הזאת גמורה מבחינת מכבי נתניה, שהבטיחה השארותה בליגה הלאומית ועפה כבר מגביע המדינה. כך שבקבוצה כבר מתחילים לבנות את התשתית לעונה הבאה.

פ"ת של מכבי

הפועל פ"ת — מכבי פ"ת 2:0

מאת יעקב עזרא

צמד שערים של החלוץ היקטף הצעיר, אבי פיטוסי, העניק למכבי פ"ת בנצחון יקר בדרבי של אם המושבות והכרטיס עליה למעמד חצי הגמר המכובד, לראשונה אחרי 9 שנים.

במחצית הראשונה התנהל משחק עצבני רווי פגיעות גופניות, ומעט מאוד אירועים ספורטיביים ראויים לציון. השופט בריצחק נאלץ להוסיף 6 דקות לפני שהוריד את השחקנים למנוחה.

אבל קודם לכן, בדקה ה־41 עלתה מכבי ליתרון. בגלייבטר הרים קרן, אוחיון נגח לרחבת השער ופיטוסי הגיח במרוצה וקבע 0:1.

במחצית השניה ניסו שחקני הפועל להשוות והפקירו במידה לא מבוטלת את ההגנה. המכבים נהנו על שערם ושלחו את חלוציהם, ובעיקר פיטוסי לעקיצות בעורף האייב.

ואכן, בדקה ה־84 קיבל פיטוסי כדור עומק מגיא יצחק, חדר בצורה יפה לרחבה, הכין עמדה וגילגל לרשת. 0:2.

בדקה ה־87 פגע בני קחושוילי מאחור בטל בניה וספג את הכרטיס האדום. מכה נוספת לשחקני הפועל, בדרבי שירצו לשכוח.

שפט יצחק בריצחק לעיני 4000 צופים בפ"ת.

● הפועל פ"ת: הס 5, קחושוילי הדוזוק, נ. קייסי 5, בריר 5 (אברבנאל 5), א. קייסי 6, אסרף 5, מישיש 5, יוסי לוי 5, עודה 4, קפה 4 (סאוטה, ירון כהן 4).

● מכבי פ"ת: מלול 6; שרון צופין 6, רבינוביץ 5, דן בן שמעון 5, עודד צור 5; אוחיון 6 (לסקייב), בגלייבטר 5, גיא יצחק 6, אבי קישאק 6; פיטוסי 7 (בניה), אסי בן שמעון 5.

היסטוריה בחולון

אשדוד — צפרירים חולון 1:0

מאת חיים בן סימון

בעוד שמכבי עירוני אשדוד רקמה חלום עליה היסטורי לחצי הגמר, באו שחקני הפועל צפרירים חולון ועשו זאת במציאות. את החלום השאירו לאשדודים. וכך, בנצחון דחוק 0:1, עלו החולונים בפעם הראשונה בתולדותיהם לחצי הגמר.

בשלא כובשים – סופגים. אימרה שחוקה בכדורגל וכל כך נכונה לאשדודים של אתמול. השליטה שלהם במשחק הביתי לא הולידה אפילו שער לרפואה.

לשיאם הגיעו המקומיים מהדקה ה־30 ועד שריקת המחצית. בזה אחר זה החמיצו השחקנים סידרה של הזדמנויות פז וירדו להפסקה מתוסכלים.

גם במחצית השניה יזמו האשדודים ועשו מאמץ לרכוש יתרון. אולם החולונים שיחקו בשקט נפשי ובצורה יותר מאורגנת.

בדקה ה־77 קיבלו החולונים שכר על סבלנותם והאשדודים נענשו על החמצותיהם. ישראל מאיה הגביה לרחבה, סוסה הנמוך נגח באין מפריע. כוני גינצבורג הדף ועופר מזרחי עט על הריבאונד ודחק לרשת. 0:1 קטן־גדול.

שפט סבי אלנקוה לעיני 2500 צופים באשדוד.

● עירוני אשדוד: גינצבורג 6, איתן 5, איתן רביבו 5 (איניר 5), אלון כהן 6, טלמניקוב 5; חלב 5 (גליליה), טלקר 6, שושני 4, אלמושלינו 5; תורג'מן 5, פטרוב 5.

● צפרירים חולון: דידקוב 5; הרשליקוביץ 5, גולדברג 6, קונסטנטין 5, קולוטובקין 5, פס 5, ברברוק 6, חפיף 5 (מור), מאיה 6; סוסה 5, ע. מזרחי 5 (משעל).

שניים ממצטייני הפועל ת"א אתמול: גל הרשליקוביץ (משמאל) ורואי חדד (שכבש שער בנצחון 1:4 על הפועל חיפה)

הערב: הפיינל־פור בכדורגל

השאלה הגדולה לקראת שני משחקי חצי הגמר, האם בסיומם יהיה לנו גמר קלאסי בין שתי הגדולות של היבשת ● אך מילאן צריכה לעבור את מונאקו ולברצלונה מצפה משוכה גבוהה כמו פורטו

גביע אירופה לאלופות

אלופות איטליה וספרד, מילאן וברצלונה, הן המועמדות להעפיל לגמר גביע אירופה לאלופות בתום שני משחקי חצי הגמר שיערכו הערב, וימקדו אליהם את עיניהם של רבבות אוהדי כדורגל ברחבי אירופה.

על פי התקנון זכו השתיים בזכות האירוח של המשחקים, לאחר שסיימו במקום הראשון בבית שלהם. על פי התקנון יתקיים רק משחק אחד בשלב זה, והמנצחות יעפילו לגמר.

באיצטדיון "סאן סירו" תארח אלופת־איטליה מילאן, שהבטיחה לעצמה את כתר האליפות בארצה לפני פחות משבועיים, את מונאקו ששיחקה במסגרת זו כממלאת מקום של מארסיי המושעית. לדעת כולם חייבת מילאן להתעורר מתרדמת סוף העונה כדי לעבור את הצרפתים. מאחוריהם יעמדו 80,000 אוהדים נלהבים שיעודדו את שחקניה וידחפו אותם להסתערות על השער הצרפתי.

את הנצחון האחרון שלה רשמה מילאן ב־20 במארס נגד יריבתה העירונית אינטר (1:2) ומאז נוצחה פעם אחת וסיימה ארבעה משחקים בתיקו, ועוד שני תיקו אפס נגד אנדרלכט ופורטו בגביע האלופות. אבל הערב אין מקום לתוצאת תיקו ומילאן חייבת לנצח כדי להבטיח מקומה בגמר הרביעי שלה בשש השנים האחרונות.

מילאן תחסר הערב את המגן הבין לאומי פאולו מלדיני המושעה. את מקומו יתפוס שחקן נבחרת איטליה עד גיל 21 כריסטיאן פאנוצ'י. גם שיתופו של המונטנגרי דז'אן סביצ'ביץ', שזכה בגביע עם קבוצת הכוכב האדום בלגרד ב־1991, מוטל בספק בגלל פציעה. את מקומו, אם יכשל במבחן הבוקר, עשוי לתפוס הצרפתי ז'אן פייר פאפן, שבעונה הבאה ישחק בבאיירן מינכן.

נקודת התורפה של מילאן העונה היא חולית ההתקפה שהבקיעה רק שישה שערים בשישה משחקיה בבית רבע הגמר. על דניאל מאסרו, מלך השערים של הקבוצה העונה, שישתף פעולה עם סביצ'ביץ' או פאפן תוטל המשימה למצוא את הדרך לרשתו של ז'אן לוק אטורי שוער מונאקו הוותיק והמנוסה.

מונאקו תחסר את בלמה ליליאן טוראם, אחד משחקני ההגנה המבטיחים בארצו ואת החלוץ הבינלאומי ויקטור איקפבה. על מונאקו עברה עונה גרועה בליגה והיא מדורגת שביעית. גם מאמנה ארסן ונגר הודה אתמול כי קבוצתו נופלת ביכולתה ממילאן. "יש לנו רק 30 אחוז סיכויים להעפיל לגמר אבל מה זה משנה. ננסה לנצח" הבטיח המאמן הצרפתי.

מונאקו תשליך את יהבה על יכולת שחקני הקישור שלה בראשותם של הבלגי אנזו שיפו והבינלאומי יורי דיורקאף. בתוך ינסה הגרמני יורגן קלינסמן לפרוץ את הגנת הברזל [illegible]

● מילאן: רוסי; טאסוטי, [illegible] קוסטקורטה, פאנוצ'י, אלברטיני, דסאיי, דונאדוני, בובאן, סביצ'ביץ' (פאפן) מאסרו.

● מונאקו: אטורי; בלונגה, גרימנדי, דומאס, פאטי, פואל, גנאקו, ויאוף, שיפו, דיורקאף, קלינסמן.

הדרבי האיברי

באיצטדיון "נואו קמפ" בברצלונה יערך מפגש בין שתי נציגות של חצי האי האיברי, ובעיקר בין התקפת המוח של הקבוצה המקומית הגנת האורחים. מאמן "ברסה" ההולנדי יוהן קרויף שחגג ביום שני יום הולדת 47, אמר אתמול כי קבוצתו "תחל לתקוף משריקת הפתיחה ללא הפוגה במטרה להבקיע מנת שערים גדולה ככל האפשר".

קרויף ציין את הביתיות של קבוצתו, שתהנה מתמיכתם של 110,000 אוהדים, כעובדה חשובה ביותר בדרך למשחק הגמר. ברצלונה אלופת אירופה בשנת 1992 עסוקה לאחרונה בקרב על כתר האליפות הרביעי שלה ברציפות, אולם זה לא מונע ממנה לשאוף גם לכתר האירופי.

למרות זאת לא מזלזלת ברצלונה ביריבתה. קרויף ציין אתמול כי מדובר בקבוצה מהדרג העליון, בעלת הגנה מתוחכמת ומשחק התקפה מסוכן. גם מיכאל לאודרופ, כוכבה הדני של ברצלונה ששרם הבטיח מקומו בהרכב, [illegible] את התקפות הפתע המסוכנות של הפורטוגלים בראשותם של דומינגו אוליביירה והבולגרי אמיל קוסטדינוב.

מאמנה האנגלי של פורטו, בובי רובסון, הצהיר אתמול כי קבוצתו באה לברצלונה כדי לנצח אם תוך הבקעת שערי שדה או בקרב פנדלים. "זה כמו משחק גמר, אין סיכוי שני. תיקו אפס אינו שווה מאומה ושתי הקבוצות ילכו על נצחון" אמר מי שאימן את נבחרת אנגליה במונדיאל האחרון.

● ברצלונה: זוביזרטה; ברחואן, פרר, קומאן, נאדאל; גרדיולה, באקרו, איגלסיאס, אמור; סטויצ'קוב, רומריו.

● פורטו: באיאה; פינטו, אלוש, קאוטו, קוסטה, חורחה, סקרטיה, סמרה, אליבירידה (פולהה), קוסטדינוב, דרולוביץ'.

אינטר ניצחה בזלצבורג

גמר גביע אופ"א

במשחק הגמר הראשון על גביע אופ"א עשתה אתמול הקבוצה האיטלקית, אינטר מילאנו, צעד גדול לזכיה בגביע, כשניצחה באוסטריה את קאזינו זלצבורג 0:1, משער של ניקולה ברטי בדקה ה־35.

45,000 צופים חזו במשחק באיצטדיון פראטר, בו הביסה אוסטריה את ישראל 2:5.

משחק הגומלין יהיה ב־11 במאי בסאן סירו.

הוליפילד לקה בליבו

אלוף העולם לשעבר באיגרוף במשקל כבד, אוונדר הוליפילד בן ה־30 לקה בליבו לאחר הקרב שבו הפסיד את התואר למייקל מורר.

הוליפילד התאונן כי חש בכתפו אולם בבדיקות שנעשו הבוקר, שקצב בליבו אינו סדיר. המתאגרף אושפז להמשך בדיקות.

נפתחה המחוזיאדה ה־7 של הפועל ירושלים

אמש נפתחה המחוזיאדה ה־7 של הפועל מחוז ירושלים באילת, בה יקחו חלק 2500 ספורטאים ובני משפחותיהם מירושלים. המחוזיאדה הינה אירוע הספורט השנתי של מועצת פועלי ירושלים.

עזיז צרפי, מנכ"ל העמותה לספורט במקומות העבודה בירושלים אמר, כי ההחלטה לערוך את האירוע בעיר היתה אחרי ההצלחה של האירוע בשנה שעברה באילת. בנוסף ליתרונות היחסיים של אילת, מביא ביטול המע"מ בעיר לחיסכון של כ־200,000 שקלים בהוצאות ההפקה והארגון. בשנה שעברה השתתפו באילת 1600 ספורטאים, ובשל ההצלחה הגדולה משתתפים כאמור 2500 ספורטאים.

תקציב המחוזיאדה נאמד ב־1,500,000 שקלים, כאשר מתוכם 1,300,000 שקלים יהיו על חשבון הספורטאים.

באירועי הספורט ישתתפו 153 קבוצות בענפי קט־רגל, כדורגל, כדורסל נשים וגברים, טניס־שולחן, טניס־לבן, ברידג', שחמט וישולבו בין התחרויות אירועים חברתיים.

בטקס הפתיחה הופיע הערב הזמר אביהו מדינה ולהקתו ונערך מופע זיקוקי דינור וקרני לייזר.

באירוע הפתיחה קיימו משתתפי המחוזיאדה דקת דומיה לזכרה של מרים צרפי ז"ל, רעייתו של עזיז צרפי, אשר נספתה לפני כ־5 שנים באירוע החבלני בקו 405.

● **שטפי גראף**, חרף איומי הרצח שהופנו כלפיה נראתה אתמול רגועה לגמרי עשה ש"חיסלה" את יריבתה סילקה פרנקל בסיבוב הראשון טורניר הנשים בהמבורג 0:6, 0:6. מגדלנה מאלייבה המדורגת חמישית לא התקשתה אף היא מול לאורה גולארסה 0:6, 1:6 ובטינה פולקרדילאלה ניצחה את קטרינה קרופובה 0:6, 1:6.

● **הקשר הרומני** דאנוט לופו חתם על חוזה לתקופה של שנתיים עם ראפיד בוקרשט, לאחר שבילה 10 חודשים בכלא ביוון בגלל גניבה. נמסר כי ראפיד בוקרשט העבירה 200,000 דולאר לפאנתינייקוס ולופו יכול לשחק מיד ברומניה.

לופו שיחק במדי פאנתינייקוס שעה שנכלא בשנת 1991. אחרי שחרורו הושאל ע"י קבוצתו לקורינתיאנס למשך שנה ואשתקד עבר לאופי מכרתים וסייע להם להעפיל לרבע הגמר בגביע אופ"א.

● **ליאו קלייסטרס**, מגינה הבין לאומי לשעבר של נבחרת בלגיה חתם על חוזה אימון לשנתיים עם קבוצת הליגה הראשונה בארצו גנט, לאחר שסייע לקבוצת הליגה השלישית, פטרו אייזדן, להעפיל לליגה השניה.

● **סין שלא הצליחה** במשחקי מוקדמות הגביע העולמי מינתה מאמן חדש לנבחרת הכדורגל שלה, קי חוהנג, שיתפוס את מקומו של הגרמני קלאוס שלאפנר. המשימה הראשונה של המאמן החדש, ששימש קודם לכן כמאמן הנבחרת האולימפית בארצו, היא להכין את הנבחרת הסינית לקראת משחקי אסיה שיערכו בחודש ספטמבר בהירושימה, יפאן.

חלום המיליון נגוז

חלום מיליון הדולאר של האוורד הרד נגוז אתמול תוך זמן קצר, כאשר הטניסאי האלמוני, הודח כבר בסיבוב הראשון של טורניר הטניס באטלנטה ע"י המדורג שני האמריקאי טוד מרטין 6:1, 6:1.

להרד, דרום אפריקאי במוצאו ובלתי מדורג בטורניר, קיבל כרטיס חופשי לאחר שניצח במוקדמות הובטח ע"י מארגני הטורניר, כי יקבל פרס כספי בסך מיליון דולאר אם יזכה במקום הראשון וזאת בנוסף לפרס הראשון העומד על סכום צנוע של 42,000 דולאר.

הרד, אלוף מכללות לשעבר ששיחק לאחרונה בטורניר בשנת 1987 לפני שפנה לאימון, החזיק מעמד מול מרטין, המדורג שמיני בעולם, לאורך 54 דקות בלבד.

מאוכזבים נוספים שסיימו חלקם בטורניר כבר בסיבוב הראשון היו שלושה מדורגים. ארון קריקשטיין (4) שנכנע למרסלו פיליפיני מאורוגואי 6:4, 6:2, בראד גילברט (6) שהניף דגל לבן מול סטיב בריאן 6:2, 4:6, 6:4 והשוודי מייקל פרנפורס (7) שהפסיד לברזילאי פרננדו מליגני 6:0, 6:2.

● **בטורניר הטניס** במדריד: חאבייר סאנצ'ז – ריצ'ארד פרומברג 4:6, 4:6; חיימה יאוגה – אלכסנדר וולקוב (7) 6:4, 4:6, 1:6.

נער מרעננה פיתח תוכנה למשחק הכדוריד

מאת ברק דנון

אלעד ברצוק, 17.5, תלמיד מרעננה פיתח תוכנה סטטיסטית יחודית למשחק הכדוריד, המשמשת כלי עזר למאמן לניהול ולבקרת המשחק.

התוכנה פותחה עבור היחידה לספורט הישגי והורצה בהצלחה גדולה בטורניר בינלאומי בהולנד, בו השתתפה נבחרת הקאדטים הישראלית. התוכנה עוררה עניין רב גם בקרב מאמני נבחרות אחרות. היא תשמש את נבחרת הקאדטים בעת אליפות אירופה, שתהיה הקיץ בישראל.

ברצוק, תלמיד שמינית בביה"ס להנדסאים ליד אוניברסיטת ת"א, הוא שחקן כדוריד במכבי רעננה. התוכנה פותחה על־ידו במסגרת פרוייקט הגמר בביה"ס. התוכנה נועדה לסייע למאמן להתכונן טאקטית למשחקים ולנהלם.

היא מסייעת לנתח משחק, חלק ממנו, או סדרת משחקים של שחקן בודד, של הקבוצה או של היריבה ועורכת השוואות בין שתי הקבוצות.

התוכנה הסטטיסטית מאפשרת לזהות יתרונות ובעיות בתיפקודו של שחקן או קבוצה, מאתרת ליקויי תיפקוד עד לרמה של פעולה בודדת ומציעה פתרונות מיידיים כמו לאן לזרוק או כיצד לגונן על השער.

התוכנה היא ניידת וניתנת להפעלה בעת המשחק. היא מהווה, איפוא, מעין "עיניים נוספות" של המאמן, הנותנת אתרעות, מנתחת אירועים תוך התרחשותם ומציעה פתרונות. הנתונים האגורים יכולים לשמש את המאמן גם לניתוחים בעתיד ונותנים לו תמונה ברורה בכל עת על יכולת שחקני קבוצתו.

הודעות בעניין חוק תכנון ובניה

חוק התכנון והבניה, התשכ"ה־1965
מרחב תכנון מקומי "הדרים", הוד־השרון
הודעה בדבר אישור תכנית המהווה שינוי תכנית מתאר מקומית

נמסרת בזה הודעה, בהתאם לסעיף 117 לחוק התכנון והבניה, תשכ"ה־1965, בדבר אישור תוכנית, המהווה שינוי תכנית מתאר מקומית הנקראת "תכנית מספר הר/11/88 ח'", המהווה שינוי לתוכניות הבאות: הר/11/88. השטחים הכלולים בתוכנית ומקומם: ישוב הוד השרון, רח' ישורון. גוש 6455, חלקות 49. גוש 6455, ח"ח 651. עיקרי הוראות התכנית:
א. שינוי ייעוד מדרך לשצ"פ משולב כתניה למגורים מיוחד.
ב. קביעת זכויות בניה בחלקה 49 גוש 6455 ושינוי צורת המגרש.
ג. שינוי יעוד דרך לשביל הולכי רגל ומגורים ג' מיוחד.
ד. קביעת קוי בנין.
ה. שינוי יעוד מאזור מגורים ג' למגורים ג' מיוחד.
הודעה על הפקדת התכנית פורסמה בי"פ מספר 4122 תשנ"ג עמוד 3415 בתאריך – 17/6/93.
התכנית האמורה נמצאת במשרדי הועדה המחוזית המרכז וכן במשרדי הועדה המקומית לתכנון ובניה הדרים וכל המעונין רשאי לעיין בה, בימים ובשעות שהמשרדים האמורים פתוחים לקהל.
ד"ר אהרון לוי, יו"ר הועדה המחוזית לתכנון ובניה מחוז המרכז

הועדה המקומית לתכנון ולבניה
מרחב תכנון מקומי בת־ים
הודעה לפי סעיף 149 (1) לחוק התכנון והבניה התשכ"ה־1965
ניתנת בזה הודעה כי הוגשה לועדת הכנסה לתכנון ולבניה בת־ים בקשה למתן הקלה בחלקה מספר 219 בגוש 7152 הנמצאת ברחוב ד"ר משה כהן 7. לפי תכנית מפורטת מספר 50 נמצאת החלקה באזור שיקום מגורים א', 2 קומות. מבוקשת הקלה של 1.5% (במסגרת 6% לתוספת בניה בקומת הקרקע. לכל מי שיש התנגדות מאיזה סיבה שהיא לבקשה הנ"ל, יגיש התנגדותו לועדה המקומית לתכנון ולבניה, תוך 15 יום מפרסום הודעה זו.
יוסף כהן, מזכיר הועדה המקומית לתכנון ולבניה בת־ים

חוק התכנון ובניה התשכ"ה־1965
מרחב תכנון מקומי תל־אביב־יפו
הודעה בדבר אישור תכנית המהווה שינוי תכנית מפורטת

נמסרת בזה הודעה, בהתאם לסעיף 117 לחוק תכנון והבניה, תשכ"ה־1965, בדבר אישור תכנית המהווה שינוי תכנית מפורטת הנקראת: "תכנית מספר תא/616א'" המהווה שינוי לתכניות הבאות: שינוי מס' 1 לשנת 1992 לתכנית מפורטת מס' 616. השטחים הכלולים בתכנית ומקומם: ישוב תל־אביב־יפו חלקות הפונות לרח' יהודה הלוי גוש 6935 חלקות 156, 166, 167, 169־172, 274, גוש 6935 חלקות 351־353, גוש 6936 חלקות 63־64, 76, 99־101, 149, 164, גוש 6936 חלקות 177־178, גוש 6939 חלקות 11־13, 18־19, 21־22, 116־117, 119, גוש 6941 חלקות 21־24, 29, 112, 140. עיקרי הוראות התכנית: ביטול חזית הבניה עם קומת עמודים (פלוטה) כפי שנקבעה בתכנית מפורטת מס' 616 אשר ההודעה בדבר מתן תוקף לה פורסמה בילקוט פרסומים מס' 824 יום 23.2.61 (להלן "התכנית הראשית").
הודעה על הפקדת התכנית פורסמה בי"פ בספר 4138 תשנ"ג עמוד 4092 בתאריך 26/08/93.
התכנית האמורה נמצאת במשרדי הועדה המחוזית תל־אביב וכן במשרדי הועדה המקומית לתכנון ובניה תל־אביב־יפו וכל המעונין רשאי לעיין בה, בימים ובשעות שהמשרדים האמורים פתוחים לקהל.
שמואל לסקר, יו"ר הועדה המחוזית לתכנון ובניה מחוז תל־אביב

חוק התכנון והבניה תשכ"ה־1965
הועדה המקומית לתכנון ולבניה תל־אביב־יפו
מודעה בהתאם לסעיף 149

הרינו מודיעים בזאת כי הוגשה לועדה המקומית לתכנון ולבניה תל אביב־יפו בקשה ליתן אישור להקלה לאיחוד וחלוקת חלקה 64, 65 בגוש 6798 כיון שדרות חוקה המשך רח' אבן גבירול וחד' ש"י עגנון (בתי העיר מס' 3, 5, 47.
למי שיש התנגדות להוצאת ההיתר/האישור הנ"ל במקום זה רשאי להגיש לועדה המקומית לתכנון ולבניה תל אביב־יפו בשד' בן גוריון 68, את התנגדותו המנומקת ולציין כתובתו המדוייקת.
ההתנגדויות תתקבלנה במשך 14 יום מתאריך פרסום מודעה זו והתובאנה לדיון בפני הועדה הנ"ל.
אוריאל דן דוד, יושב ראש ועדת המשנה לתכנון ולבניה תל אביב־יפו

הועדה המקומית לתכנון ובניה
מרחב רמת השרון
ניתנת בזה הודעה בהתאם לסעיף 149 לחוק התכנון והבניה תשכ"ה־1965 שהוגשה לועדה המקומית לתכנון ולבניה מרחב רמת השרון בגוש 6417 חלקה 344 ברחוב ביאליק מ"ת רשיי המסומנת כאזור מגורים ג' בקשה למתן אישור להקלה באחוזי בניה/קוי בניה בבית מגורים חדש הכולל 6 דירות. ההקלה המבוקשת באחוזי בניה מגיעה ל־15.5% בקוי בניה לרחוב ביאליק 6.80 במקום 8.0 מ'.
כל מי שיש לו התנגדות להוצאת ההיתר/אישור ההקלה, במקום זה רשאי להגיש לועדה המקומית לתכנון ולבניה מרחב תכנון רמת השרון, את התנגדותו המנומקת ולציין את כתובתו המדוייקת.
ההתנגדויות תתקבלנה במשך 14 יום מתאריך קבלת הודעה זו ותובאנה לדיון בפני הועדה הנ"ל.
אפרים הורים
יו"ר הועדה המקומית לתכנון ולבניה מרחב רמת־השרון

הודעה לפי סעיף 157 א' לחוק המקרקעין התשכ"ט־1969
1) להוי ידוע כי אושר בזמן (ותוקנה מן, הבעלים הרשום של זכות הבעלות במקרקעין הידועים כחלקה 74 בגוש 6926 הגיש בקשה, למחיקת העיקול שנרשם על זכויותיו במקרקעין האמורים לפי צו של לשכת ההוצאה לפועל בת"א בתיק מס' 19429/37 מיום 22.11.40 שנרשם לפי שטר 12280 ביום 18.6.1958.
2) העיקול נעשה יותר מ־10 שנים ביום שנרשם העיקול במרשם המקרקעין, ובשם אדם על מדוקתו, ניתנת בזה הודעה על פי סעיף 157 א' לחוק.
אם לא יוגש לרישום צו להארכת תוקפו של העיקול, תוך 45 יום מיום פרסום הודעה זו, אורה על מחיקת העיקול.
שרונה פינק
רשמת המקרקעין, ת"א

מירג' פיתוח ישראל בע"מ

הודעה על כינוס אסיפה כללית שנתית שלא מן המנין של החברה

ניתנת בזאת הודעה כי ביום 18 במאי 1994 בשעה 15:00 תתקיים במשרדי החברה במגדל שלום, רח' אחד העם 9 קומה 27 בתל־אביב אסיפה כללית שנתית.

על סדר היום:
1. אישור הדו"חות הכספיים ליום 31.12.1993.
2. קבלת דו"ח הדירקטוריון.
3. בחירת דירקטורים וקביעת שכרם.
4. מינוי רואי חשבון לחברה.
5. שונות.

בהמשך לאסיפה הכללית השנתית תתקיים באותו המקום אסיפה כללית שלא מן המנין, שעל סדר יומה:
1. קבלת החלטה מיוחדת בדבר הגדלת ההון הרשום של החברה ב־20,000,000 ש"ח וזאת ע"י יצירת 20,000,000 מניות בנות 1 ש"ח כ"א, הזהות למניות הקיימות בהון החברה.
2. קבלת החלטה מיוחדת בדבר רכישת 49% מזכויות בשותפות שרכשה נכס של מבני מגורים להשכרה באה"ב ביחד עם בעל ענין שרכש בשותפות 26.25%.

הנוסח המלא של ההחלטות שתובאנה לאישור האסיפה הכללית נמצא לעיון בעלי המניות במשרדה הרשום של החברה בשדרות הציונות 143 חיפה.

בעל מניות רשאי למנות מיופה כח שיוכל להשתתף ולהצביע מטעמו באסיפות הכלליות וזאת באמצעות יפוי כח שיימסר במשרדי החברה לפחות 48 שעות לפני מועד כינוס האסיפות הכלליות הנ"ל.

אם בתוך מחצית השעה מהמועד שנקבע לאסיפות לא ימצא מנין חוקי, תדחנה האסיפות למחרת היום בשעה 17:00 באותו מקום.

אם באסיפות הנדחות לא ימצא מנין חוקי כעבור מחצית השעה מן המועד הקבוע לאסיפות, יהיו שני חברים בעלי זכות הצבעה, מנין חוקי ויהיו רשאים לדון בענינים שלמענם נקראו האסיפות.

מירג' פיתוח ישראל בע"מ

נהג! קח חייל בדרך הביתה

תרום דם ותציל חיי אדם

صكنا من الاهل

هكذا من الاهل

טלוויזיה

חינוכית

08.00 בוקר טוב – פרוס שרותי הבוקר.
08.05 שעת בושר.
08.15 החשבון פשוט – הגרסה, ריצופים ופינות (כ).
08.40 ארץ מולדת – המלחמה לעצמאות (כ).
09.00 יהדות – קשת וענן, סוד המזוזות (כ).
09.20 מדעי הטבע – גבים למעלה, כדור הארץ: מקומו ביקום.
09.40 הגיל הרך – פשוט אמרו לא, אחרי הלימודים.
09.42 פרפר נחמד – עץ, עץ (כ).
10.10 עשר עשר – לקט דפים בענייני אקטואליה.
10.15 קפטן קוק – סדרה המביאה את סיפורו של ג'יימס קוק, אחד מחשובי המגלים של איי האוקיאנוס השקט במאה השמונה עשרה, שעמד בראש משלחות מדעיות, שחקר את הצמחיה, מבנה האופים, ועסק במדידות אסטרונומיות.
11.10 טבע – הצפות בטבע, הבקר (דובר ערבית).
11.20 מדע וטכנולוגיה – הרפתקאות מדע, עולם חשמלי (תרגום לערבית).
11.45 צרפתית.
11.55 יהדות – מושגי יסוד ביהדות, בלתשחית' הסיוד (כ).
12.20 מתמטיקה – טריגונומטריה – יחסים טריגונומטריים.
12.30 מתמטיקה לבגרות – הסתברות, התפלגות הנורמלית והעקום הנורמלי הסטנדרטי.
13.00 מדע וטכנולוגיה – מעבר לדמיון, המורפיום הטבעי (תרגום לערבית).
13.25 יישומי מחשב – בחינוך (תרגום לערבית).
14.00 מסיפורי המלך בבר – סדרה מדובבת בהנפשה.
14.30 שנות הקסם – סדרה קומית. מי זו דודה רוזה?
15.00 זומבים – תכנית מקורית בענייני מחשב.
17.00 ערב חדש.

כללית

06.30 חדשות בעברית – מבזק.
06.31 מהדורת חדשות בערבית.
06.45 "פיו ותלתול".
07.00 "בוקר טוב ישראל" – תכנית הבוקר של הטלוויזיה הישראלית.
15.30 "פינג פונג" – אולפן זה.
15.35 "פו הדוב" – סדרה בהנפשה מבית היוצר של דיסני (דיבוב עברי).
15.55 "פינג פונג" – אולפן זה.
16.00 חדשות.
16.05 "פינג פונג" – אולפן זה.
16.20 "אגדות המלך שלמה" – סדרה מקורית בהנפשה (דיבוב עברי).
16.25 "פינג פונג" – אולפן זה.
16.30 "משפחת סימפסון" – סדרה אמריקנית בהנפשה (תרגום עברי-ערבי).
16.55 "פינג פונג" – אולפן זה.
17.00 ערב חדש (הטלוויזיה החינוכית).
17.30 "פינג פונג" – אולפן זה.
17.35 "היה או לא היה" – סדרת דרמה מקורית, המשלבת מציאות ודמיון. שם הפרק: "איש המסתורין".
17.53 "פינג פונג" – אולפן זה.
17.55 "מופע תלת-ממדי בפלסטלינה" – סרט המציג שיטות הנפשה בפלסטלינה.
18.10 "אגדה של מקום" – נחמה כהן מספרת את ספור בסדרה של ישוב (רמת רחל).
18.15 חדשות באנגלית.
18.30 "כוכבי המחר" – תכנית בידור המציגה אמנים צעירים (תרגום לעברית).
19.00 חדשות.
19.30 "זמן אמיתי" – מגזין המפגיש את הצופים עם אנשים, תחביבים, סיפורים, נופים, טיולים ותלילים.
20.00 "מבט" – מהדורת חדשות + שבשבת.
21.00 "סטריים ולעניין" – סדרה קומית מקורית.
21.30 "שסט מרסט" – כל מה שעטוף בעיתון. מיכאל רק מנתח את מה שיש ומה שאין בעיתונים.
21.40 "אולפן לילה" – עם מני פאר, תכנית אירוח בשידור חי.
22.30 "חלומות מתוקים" – סרט קולנוע. סרט מוסיקלי ביוגרפי על חייה של פאטסי קליין – כוכבת שירי הקאנטרי בשנות ה-50. בתפקיד פאטסי מופיעה ג'סיקה לאנג ולצדה השחקן אד האריס. הסרט מתאר את חייה הקצרים והסוערים של פאטסי. פאטסי נקרעה בין אהבתה למוסיקה ורצונה בקריירה של זמרת מצליחה ובין אהבתה לבעלה המתוסכל, שהעדיף אותה בתפקיד עקרת בית ואם ילדיהם (תרגום עברי-ערבי).
23.00 חדשות.
23.05 המשך הסרט "חלומות מתוקים".

ערוץ 2

14.00 "מסע בין הכוכבים – הדור הבא" – סדרת הרפתקאות בריונית.
15.01 "חבורת הגבל" – סדרה מצויירת לפי הקומיקס המצליח על ילדי הגבל המצחיקים.
15.30 "סין סיך" – סדרה מצויירת לילדים (דיבוב עברי).
16.00 "האגדות שלי" – אגדות עם לילדים.
17.00 חדשות.
17.05 "דאג" – סדרה מצוירת לילדים
17.30 "הנסיך המוליק מבל-איר" – סדרה קומית.
18.01 "מתקליפייה באהבה" – עם אברי גלעד – תכנית מוסיקה היכרותית.
19.00 NBA – אקשן, מגזין שבועי – ליגת הכדורסל הטובה בעולם.
19.30 "כל בודק" – מגזין הצרכנות בעריכת רפי גינת ובהגשתו.
20.00 חדשות.
20.30 "הגשש החיוור" – מערכונים שכולם אוהבים.
21.00 "בשידור חי – דן שילון מארח".
22.30 "מצעד כוכבי הפרסום" – שידור ישיר מתיאטרון ירושלים של טקס חלוקת פרסי הפרסום השנתיים.
23.30 חדשות.
23.35 "מצעד כוכבי הפרסום" – המשך.
00.05 "עלילות המגן השחור" – סדרה קומית בריטית על הלורד בלקאדר והמורתו.

המזרח תיכונית

13.00 תכניות מסחריות; 14.00 מועדון ה-700 (דת); 14.55 הצגה יומית – סרט: "הברי השמיני"; 16.20 מיסטר מאמא העכבר האדיר (סדרה מצויירת); 17.20 העכבר המסוכן (חדש); 17.45 סופר בוק (מצויירת); 18.10 הארס ואשתו (סדרת מתח); 19.10 כח הצלה 911 (סדרה); 20.00 חדשות העולם (ערבית); 20.30 סי.אנ.אן. סרוזה – כותרות החדשות; 21.00 כבבים (סדרה קומית); 21.30 מטלוק (סדרה); 22.20 רצח במשיכת קולמוס (סדרת מתח); 23.10 מועדון ה-700 (דת); 24.00 סרט חצות. ש. ה: "הברי השמיני".

מומלץ

שרה כץ ממליצה לראות את תערוכת הציורים של שלום פלש במוזיאון הרצליה לאמנות, תערוכה המחזירה לציור הריאליסטי את כבודו האבוד

הצייר שלום פלש מצייר נופים. בתמונה הוא יושב מול בניינים, רחובות, חוף ים, נמל, הרים, גשרים – ומצייר. זאת בתנאי שהשמש בריבה והגשם לא מרטיב לו את הפלטה.

את התוצאה של ההתמסרות הגמורה הזו של פלש אל הציור, אפשר לראות בימים אלה במוזיאון הרצליה לאמנות.

המביט ביצירות ממרחק, יכול לטעות לרגע ולחשוב כי מדובר בצילומים. לאחר שמתקרבים מעט, אפשר להבחין במשיכות מכחול שנעשו בצבע דק.

בראיון לדן צלקה – המופיע בקטלוג שראה אור לרגל התערוכה – מסביר פלש, כי כאשר מניחים שכבות דקות של צבע ברצף כמעט מונוכרומי, יש יותר אטמוספירה [illegible] מספקת גיוון עצום ותופש בחירה בעירבוב הצבע על הפלטה.

באותו קטלוג מעיר נתן זך אודות פלש, כי הציור של האמן הוא בחוקת עובדות בשטח ההופכות למישטח ציורי, ציור אובייקטיבי קר ולעתים גם מנוכר.

"שלום פלש", אומר זך, "סיגל לעצמו טכניקה מעולה של הסתתרות, או צניעות: קודם 'טבע', אחר כך אמן".

מומלץ לראות תערוכה מיוחדת זו, המחזירה לציור הריאליסטי את כבודו האבוד.

כבלים

ערוץ 3

08:00 שידור מקומי.
09:00 סלטנות. תכנית אירוח.
09:45 צעירים חסרי מנוח. אופרת סבון (ש.ח)
10:30 אורחים בסלון. תכנית אירוח.
11:00 אבא המפקד. קומדיה.
11:30 אנטנולה. טלנובלה (ש.ח)
12:15 המטבח של פסקואלי. תכנית בישול.
12:40 פלקון קרסט.
13:35 יציאת חרום – קרובים רחוקים מאד, אינדריאנה ג'ונס הצעיר (ש.ח)
15:00 הוד מיון. דרמה.
15:50 רצח במשיכת קולמוס. בילוש.
16:40 חלום אמריקני. קומדיה.
17:05 רדיו סינסנטי החדש. קומדיה.
17:30 ספינת האהבה. קומדיה.
18:20 שכנים, שכנים. אופרת סבון.
18:45 צעירים חסרי מנוח. אופרת סבון.
19:30 שידור מקומי.
20:00 אנטנולה. טלנובלה.
20:50 פלקון קרסט.
21:40 נשואים פלוס. קומדיה.
22:10 מלרוז פלייס. דרמה.
22:55 ספשיישל עם ברברה וולטרס.
23:45 עיצובים. קומדיה.
24:15 זינוק לאתמול. דרמה.
01:00 האנגר. פעולה.

ערוץ הסרטים

10:30 המטולל סרט הודי.
12:10 לאור היום (1987, ארה"ב) (ש.ח)
14:00 אהבה בכל הלב (1988, ארה"ב). קומדיה רומנטית. נער צעיר מתאהב באמה של ידידתו הטובה. בין השניים מתפתח רומן שגורר סיבוכים משעשעים. עם אן מרגרט, סי תומאס האוול וצ'רלס דרנינג. במאי: פיטר האגלם.
15:35 המרוסקל הרביעי (1987, אנגליה) (ש.ח)
17:35 שירלי ולנטיין (1989, אנגליה) (ש.ח)
19:30 איך להתקבל לקולג' (1989, ארה"ב) (ש.ח)
21:00 פיתוי קטלני (1992, ארה"ב). מותחן אירוטי. דרו בריימור, תלמידת תיכון, חושקת באביה של אחת מחברותיה לספסל הלימודים. הדרך להשגתו רצופה מין, יחסים לסביים ורצח האב. במאית: קט שיי רובן. עם שרה גילברט ושריל לד.
22:30 מבחוץ (1979, ארה"ב). קומדיה של וודי אלן על רקע נופיה של ניו יורק. כותב קומדיות טלוויזיה שאשתו (מריל סטריפ) נטשה אותה לטובת אשה אחרת, מתאהב בנערה צעירה (דיאן קיטון), שהיא מאהבתו של חברו הטוב ביותר. גם מריאל המינגווי בתמונה, כאהובה זמנית וצעירה במיוחד.
24:05 מין זמין (1988, ארה"ב) (ש.ח)
01:30 פרנסיס (1982, ארה"ב) (ש.ח)

ערוץ הילדים

06:30 להתלבש עם שש. מצויירים על הבוקר.
08:30 להתלבש עם שש (ש.ח)
09:30 המחסן של כאילו. סיפורי סבא, פאו האו (ש.ח)
10:00 גינת ההפתעות.
10:05 בכפר חברים (ש.ח)
10:30 עיר החיד (ש.ח)
11:00 הכתה המעופפת. אולפן זה (ש.ח)
11:05 חתולי הרעם (ש.ח)
11:20 אולפן זה. אמנות (ש.ח)
11:30 פנקי השרבבה (ש.ח)
11:50 אולפן זה. ששטוס (ש.ח)
12:00 מקניזור (ש.ח)
12:50 אולפן זה. האוניברסיטה הקטנה (ש.ח)
13:00 קפיקו (ש.ח)
13:20 אולפן זה. ערוץ הילדים מתקשר אליך (ש.ח)
13:30 המחסן של כאילו. באני הרבורה, תום החתול השובב.
14:00 גינת ההפתעות.
14:05 מכמור השרים.
14:30 פייבל.
15:00 הכתה המעופפת. אולפן זה.
15:05 חתולי הרעם.
15:20 אולפן זה. ספורט עם רונן גורביץ'.
15:30 סופר סבתא.
16:00 האשה הביונית.
16:50 אולפן זה. האוניברסיטה הקטנה.
17:00 מעניין למה.
17:20 אולפן זה. ערוץ הילדים מתקשר אליך.
17:30 המחסן של כאילו. סיפורי סבא, פאו האו (ש.ח)
18:00 גינת ההפתעות.
18:05 בכפר חברים (ש.ח)
18:30 עיר החיד (ש.ח)

הצגה שניה

20:30 יומני כרמל.
20:35 לוסי אהובתי. קומדיה.
21:00 הוריס המלך יקר. קומדיה.
21:30 דולי בל (1981, יוגוסלביה). דרמה. סרט הביכורים של הבמאי הבוסני אמיר קוסטוריצה המתמקד בהתבגרותו של נער בסרייבו השלווה של שנות השישים. הנער מתים שמתאהב בזונה הקלנועית של השפנית צרפתיה.
23:15 הנוכלים. מתח.
24:05 אשת השנה (1941, ארה"ב) (ש.ח)

יציאת חרום

19:00 קרובים רחוקים מאד. קומדיה.
19:35 רחוב ג'אמפ 21. פעולה.

תרבות, מדע וטבע

06:00 אוניברסיטה פתוחה ומדעי החברה. ראה פירוט כ-18:00.
11:00 דיסקברי. לעצור את האש (ש.ח)
12:00 דיסקברי. יום שלישי הראשון (ש.ח)
12:30 דיסקברי. לוויתנים אינם בוכים (ש.ח)
13:00 דיסקברי. הנזיר והבורות הדבש (ש.ח)
13:30 דיסקברי. עולם של פסטיבלים (ש.ח)
14:00 אוניברסיטה פתוחה (ש.ח)
16:00 דיסקברי. לעצור את האש (ש.ח)
17:00 דיסקברי. יום שלישי הראשון (ש.ח)
17:30 דיסקברי. לוויתנים אינם בוכים (ש.ח)
18:00 אוניברסיטה פתוחה. חקר ההתנהגות האנושית. "גישות בתרפיה".
18:30 אוניברסיטה פתוחה. פסיכולוגיה אבנורמלית. "הפרעות במצב הרוח".
19:30 אוניברסיטה פתוחה. החשיבה הסוציולוגית. "מקרוסות פוליטיות".
20:00 דיסקברי. סוד בבעלי חיים. "שלושים ואחד מינוריסים".
21:00 דיסקברי. בתיב המעקרים. "השפה הגרושה של המדע".
21:30 דיסקברי. רוחו פראי.
22:00 דיסקברי. בריישי הבלדה.
23:00 דיסקברי. מיבצעים נסתרים (ש.ח)
23:45 אוניברסיטה פתוחה (ש.ח)

רדיו

קול המוסיקה

06.06 לקום עם מוסיקה.
07.55 פרטים על שידורי היום ב"קול המוסיקה".
08.05 לקום עם מוסיקה.
09.00 תכניות הבוקר של קול המוסיקה. פרסל: בואו בני האמנות: הידן: סונטה במול מג'ור הוב. 16/40; רספיגי: פריסקו בוטיצ'לי.
10.00 מאולמי הקונצרטים בעולם – פסטיבל הקיץ הקריניתי 3.8.93. אנסמבל פרסורק ונמבה עם צ. דניאלס – טנור. מיצירות להרוויג נגל, היינריך איזק, תומאס שטולצר ועוד.
11.15 דביסי: סונטה לצ'לו ופסנתר.
11.30 מהקלטות פסטיבל ישראל – רביעיית אלבן ברג. מוצארט: רביעייה ברה מג'ור ק. 575; ברטוק: רביעייה מס. 6; מוצארט: רביעייה במה מג'ור, ק. 590; "בהאונה שנייה": בראמס: קונצ'רטו ברה מג'ור לכינור ותז.
13.57 בינת שיר – פרננדו פסואה – מפורטוגלית.
14.06 מוסיקה לשעת צהריים – 1. יצירות המושתתות על שירי החיפושיות. ריפקין: החיפושיות – סוויטה מלכותית; לנגדמקרטני: "אתמול" בסגנון שופן, פרנטאזה גלוריה – פסנתר; לנגדמקרטני בעבור ויילי: "אני אוהב אותה", "שיר הנוצה" ו"הכסיל על הגבעה", עופרה הרנוי ורביעיית כלי קשת; ג'ון לאוור: קונצ'רטו החיפושיות רוסטל ושפר עם הת. הפ. המלכ, רונן גורדין. 2. ויילאנדרסון: ועקו ארץ אהובה, קטעים מתוך המחזמר עם גרגורי הפקינס, ארתור הודל, סינטיה קלרי, קודל דיוס.
16.00 קונצרט – ברהמס: קונצ'רטו מס. 2 בסי במול מז'ור לפסנתר ולתז; ברוקנר: סימפוניה מס. 4 במי במול מז'ור "הרומנטית".
18.00 ספתחות – כריסטו ביקור, קיטנבג צ'נ. מגש מרוק עם הפתחן הסיני בביצוע האנסמבל הכלי "חיל ראווה", התזמורת הפילהרמונית של רדיו צרפת וסולנים.
19.05 צלילים בין ערביים – שוברט: "כאביב" "סרנדה" לקול ולפסנתר; ברהמס: סרנדה מס. 1 ברה מג'ור, אופ. 11.
20.00 בינת שיר – תרצה אתר, "עיר הזהר".
20.05 פסטיבל ימי עין קלאסיים – התזמורת הלאומית של ויימר / מקהלת ארנסט סנף – ברלין. מבצע הנס מסר פרנק, סולנים: כריסטינה הנסמן – מצו סופרן; להרויג באומן: בריטון; מישל אילונה – סופרן / בהרגר בנגוד – פסנתר. שידור זה מאולם בנייני האומה בירושלים. קרל אורף: כרמינה בוראנה; ו.א. מוצארט: "מיסת השילוש" ק. 167.
23.00 צלילים לסיומו של יום – דמיטרי רוק של ג'או קלאסי ואילתורים מן העולם.

רשת א'

06.06 התעמלות בוקר.
06.16 אשמורת בוקר – משנה, גמרא.
06.30 שירים עבריים.
07.55 בינת שיר.
08.05 תמה.
08.55 קריאו ספר.
09.05 פתוח – דיני אישות.
09.55 מתבון יומי.
10.05 סלודיו – שיחות מידע למאזינים.
11.05 אצבע על הדופק – בריאות ורפואה.
12.05 תעשיה – מגזין לעניני תעשיה ועובדים.
14.05 בראש צעיר – מגזין יומי לילדים ולבני נוער.
14.55 תפוס מקום.
15.00 סינמן – לנו ולגדולים גם.
15.30 מוסיקה אתנית.
16.05 מי על המה הזהו מוסיקלי למאזינים המתקשרים לאולפן.
17.05 ציפורים וסקרים – מבחר שירים ביידיש.
18.05 מינזוג ערב – אקטואליה ומורשת ישראל.
20.00 מבט לחדשות – העברה מהטלוויזיה הישראלית.
20.50 סיעור בפרשת השבוע – שידור חי מבית הכנסת "ישורון" בירושלים.
22.05 מבוין ירושלים.
23.05 שירים עבריים.

רשת ב'

06.06 הבוקר הזה – חדשות + מוסיקה.
08.05 עניין אחר – סוף חדשות ואורח.
09.05 עשר עד עשר.
10.05 הכל דיבורים.
12.05 בחצי היום – משדר צהריים + מוסיקה.
14.05 רבעי קסם.
15.05 יומן חוץ.
15.45 עיתונות חוץ.
16.05 צבע הבקר.
16.57 רבע של עברית.
17.05 חמש אחרי החדשות.
18.05 היום הזה – חדשות + מוסיקה.
19.05 שעת ערבית.
20.05 אחד על אחד – משדר ספורט, פלייאוף.
21.05 כתורות מבט היום הזה.
12.15 אחד על אחד.
23.05 סיסה לילית.
00.05 יומן חצות.
00.30 סיסה לילית.
01.05 לתוך הלילה.
05.05 אור ראשון.

רשת ג'

06.06 סע לאט.
07.05 מעורב ישראלי.
09.05 בוקר בוקר.
10.05 תכנית עשר.
11.05 כל יום הוא יום יפה.
12.05 אהבה עצמית.
13.05 לוהט.
14.00 עמלה – חדשות הפופ של רשת גימל.
14.05 חדש חדיש ומחודש.
15.00 תולה רדיו.
16.05 קפסות הלהיטים.
17.05 רוק ישראלי.
18.05 קו ההתנולה.
19.05 שעה אישית.
20.05 פופ 94'.
21.05 בתול הנערה – תחנה מרכזית, שעה עם אמן.
22.05 שיר לאחותי – ר"שים בבקשה.
23.05 לילות משי לבן.

גלי צה"ל

05.02 בוקר טוב צה"ל – תכנית בוקר לחיילים.
05.56 באופן מילולי – פינתו של אבשלום קור.
06.00 הבריך + מבזק ידיעות.
06.05 אוניברסיטה משודרת – "האבולוציה של האדם" – "אבולוציה של המשפחה", מרצה: ד"ר עדה למפרט.
06.30 בוקר טוב ישראל – מהדורה ראשונה.
07.15 בוקר חדש.
08.00 בוקר טוב ישראל – מהדורה שניה.
09.05 קשה בבוקר.
10.05 הולכה.
10.49 בילוי היום – מדריך יומי בנושאי תרבות ובידור.
11.05 נבון לעכשיו.
13.00 בצהרי היום – יומן לסיכום חדשות הצהריים והבוקר.
15.15 משהו לנעורים.
14.05 [illegible]
15.05 יש עם מי לדבר – אינון ליפשיץ בשיחות טלפוניות עם מאזינים בענייני היום.
15.55 באופן מילולי – פינתו של אבשלום קור.
16.00 שעה למני.
17.00 ערב טוב ישראל.
18.05 מעבר לאופק – מוטי גל"ץ לצבא וביטחון.
18.45 חמש עשרה קטנות – צבא וביטחון.
19.05 המוסיקה בסקנה.
19.55 הדרעות לחיילים.
20.00 מבט לחדשות.
20.30 ציפור הנפש – מגזין בענייני פסיכולוגיה.
21.05 צ'ק 5.
22.05 קול הבאו הזה.
23.05 עשרים וארבע – היום שהיה.
00.00 יומן חדשות – יומן לסיכום חדשות הערב.
00.10 ציפורי לילה.
02.00 לא רוצים לישון – מוסיקה לשעות הקטנות של הלילה.

גלגל"צ

07.05 "פריחה בוקר".
09.05 "עבר בפקק".
11.05 "שמש".
13.05 "מזג אויר".
14.05 "בסריה".
15.05 "נועה תנוע".
16.05 "חכם בכביש".
18.05 "צלגלאה".
20.05 "אי תנועה".
22.05 "לילה טוב".

קולנוע

תל-אביב

גורדון: האמת שלא תיאמן 22.00
אמון הדרי 20.00
בן יהודה 1: בחוות פליצה 14.30, 16.45, 19.20, 21.50
בן יהודה 2: בקו האש 14.40, 17.00, 19.30, 22.00
בת: בודהה קטן 16.30, 19.15, 22.55
דיזנגוף 1: הפיתוי הכי יפה של חיי 11.00, 13.05, 15.10, 17.15, 19.30, 21.50
דיזנגוף 2: הפסנתר 11.00, 13.05, 15.10, 17.15, 19.30, 21.50
דיזנגוף 3: כלבי אשמורת 13.05, 17.15, 21.50
כחול 11.00, 15.10, 19.30
דקל: פילדלפיה 19.30, 21.50
הוד 1: ללא פחד 13.30, 16.45, 19.30, 22.00
הוד 2: תיק שקנאי 13.30, 16.45, 19.30, 22.00
הוד 3: עולמו של וויין 2 13.30, 17.00, 19.30, 21.45
הוד 4: בני הג'ין 13.30, 17.00, 19.30, 21.45
הקולנוע 1: גיישה מוהב 17.00, 19.30, 21.45
חן 1: בכוונת זדון 17.00, 19.30, 21.50
ה' 17.00, 19.30
חן 2: הבן הטוב 17.00, 19.30, 21.50
חן 3: ג'. ראוטפייר 17.00, 19.25, 21.55
חן 4: בגירות בלוז 2 11.00, 14.30, 17.00, 19.30, 21.50
חן 5: בית הרוחות 11.00, 14.00, 16.40, 19.15, 21.55
מילת 1: בשם האב 17.00, 19.30, 22.00
מילת 2: דרכו של קרליטו 17.00, 19.30, 22.00
מילת 3: עולם מושלם 17.00, 19.30, 22.00
לב 1: שלום לפילגש 11.00, 13.30, 16.15, 19.00, 21.40
לב 2: עירום 11.15, 14.00, 17.00, 19.30, 22.00
לב 3: צעד לא מחושב 17.15, 22.00
לב בוזוף 13.15, 19.30
אנטוניה וג'יין 11.35, 15.15
לב 4: הצגאתי עלי תוהו 11.30, 13.00, 15.00, 19.40, 21.55
סוד הגן הנעלם 17.00
מוזיאון ת"א: האשה שיצרה שמן שומשום 19.45, 22.00
מקסים הרדיש: המלכים 19.30, 21.50

סינמטק 1: אבל מה הן רוצות 17.00
סינה סנבבאום 19.00
אי. פי 5 21.30
סינמטק 2: אבאלה בוא ללונה פארק 17.30, 19.30, 21.30
ה' 17.30, 19.30
צפון: ברכה – עולם מופלא 17.00, 19.30, 21.50
ד' 21.50
רב אור 1: יחסים משתנים 17.00, 19.30, 21.55
רב אור 2: תמונות קצרות 17.30, 21.00
רב אור 3: חג שמחת המול 16.35, 19.15, 21.50
רב אור 4: עידן התמימות 16.35, 19.15, 21.50
רב אור 5: שארית היום 16.35, 19.15, 21.55
שחף 1: רשימת שינדלר 17.00, 20.45
שחף 2: תיק שקנאי 17.00, 19.30, 22.00
תל-אביב 1: הצלבנות 17.00, 19.30, 22.00
תל-אביב 2: על קרקע בוערת 17.00, 19.30, 22.00
תל-אביב 3: בשם האב 17.00, 19.30, 22.00

חיפה

אורלי: פילדלפיה 18.45, 21.15
סינמה קפה מוריה: האשה שיצרה שמן שומשום 19.15, 21.30
סינמה קפה עממי 1: עידן התמימות 19.00, 21.15
סינמה קפה עממי 2: שלום לפילגש 19.00, 21.30
עצמון 1: הצלבנות 16.30, 19.00, 21.15
עצמון 2: רשימת שינדלר 17.00, 20.30
עצמון 3: הפסנתר 16.30, 18.50, 21.15
עצמון 4: על קרקע בוערת 16.30, 19.00, 21.15
עצמון 5: תיק שקנאי 16.15, 18.45, 21.15
פנורמה 1: בשם האב 16.30, 19.00, 21.30
פנורמה 2: ללא פחד 16.30, 19.00, 21.30
פנורמה 3: הפיתוי הכי יפה של חיי 16.30, 19.00, 21.30
קריון 1: בשם האב 19.00, 21.30
קריון 2: על קרקע בוערת 16.45, 19.00, 21.30
קריון 3: גב' ראוטפייר 16.45, 19.00, 21.30
קריון 4: סוד הגן הנעלם 16.45
תיק שקנאי 19.00, 21.30
קריון 5: עולמו של וויין 2 16.45, 19.00
קריון 6: עידן התמימות 19.00, 21.30
החיים לפי משפחת אדאמס 16.45
קריון 7: רשימת שינדלר 17.45, 21.15
קריון 8: תראו מי שמדבר עכשיו 16.45
ספר הג'ונגל 16.45
קריון 9: הצלבנות 16.45, 19.00, 21.30

רב אור 1: בודהה קטן 18.30, 21.15
חתולים בצמרת 16.45
רב אור 2: יחסים משתנים 16.45, 19.00, 21.15
רב אור 3: תמונות קצרות 17.30, 21.00
רב גת 1: בכוונת זדון 16.45, 19.00, 21.20
א' 16.45, 19.00
רב גת 2: הבן הטוב 16.45, 19.00, 21.15
רב מור 1: בודהה קטן 18.30, 21.15
רב מור 2: הבן הטוב 16.45, 19.00, 21.20
רב מור 3: שארית היום 16.30, 18.50, 21.25
רב מור 4: בכוונת זדון 16.45, 19.00, 21.20
רב מור 5: פילדלפיה 16.30, 18.55, 21.25
רב מור 6: בגירות בלוז 2 16.45, 19.00, 21.20
רב מור 7: תיק שקנאי 16.25, 18.50, 21.25

ירושלים

גיל 1: הצלבנות 13.30, 16.30, 19.00, 21.30
גיל 2: רשימת שינדלר 13.30, 17.00, 20.30
גיל 3: תיק שקנאי 19.00, 21.40
סוד הגן הנעלם 13.30, 16.15
גיל 4: על קרקע בוערת 13.30, 16.30, 19.00, 21.50
גיל 5: ללא פחד 13.30, 16.15, 19.00, 21.30
גיל 6: ברכה 16.30, 19.00, 21.30
גיל 7: עולמו של וויין 13.30, 16.30, 19.00, 21.40
בשם האב 21.40
גיל 8: בשם האב 13.30, 16.15, 19.00, 21.40
חן 1: שארית היום 19.20, 21.50
חתולים בצמרת 17.00
חן 2: בכוונת זדון 17.00, 19.30, 21.50
חן 3: הבן הטוב 17.00, 19.30, 21.50
חן 4: בודהה קטן 16.20, 19.10, 21.55
חן 5: בית הרוחות 16.30, 19.15, 21.55
חן 6: גב' ראוטפייר 17.00, 19.25, 21.50
חן 7: תמונות קצרות 17.30, 21.00
רון 1: פילדלפיה 17.00, 19.15, 21.30
רון 2: יחסים משתנים 17.00, 19.15, 21.30
תיאטרון ירושלים: שלום לפילגש 18.00, 21.00
הפיתוי הכי יפה של חיי 19.00, 21.30
סינמטק 1: עולם מושלם 19.00
קרזות הג'ונגל 21.30
סינמטק 2: הגיגות הקולנוע הצרפתי 21.30
ב'-ד' 18.00, 21.00, ה' 16.30, 21.00
הפיתוי הכי יפה של חיי א'-ב' 19.00
ג'-ה' 19.00, 21.30 וסבסוק ו' 14.00

רמת גן — גבעתיים

אראוים 1: בכוונת זדון 17.00, 19.30, 21.50
אראוים 2: תיק שקנאי 16.30, 19.10, 21.50
אראוים 3: הצלבנות 17.00, 19.25, 21.50
רב גן 1: רשימת שינדלר 17.30, 21.00
רב גן 2: שארית היום 19.20, 21.55
תתולים בצמרת 17.00
רב גן 3: הבן הטוב 17.00, 19.30, 21.50
רב גן 4: בשם האב 16.30, 19.10, 21.50

אשדוד

רון 1: רק עד אחד לרצה 19.30, 22.00
רון 2: תיק שקנאי 19.30, 22.00

אשקלון

חן 1: בודהה קטן 16.20, 19.10, 21.55
חן 2: הבן הטוב 17.00, 19.30, 21.50
חן 3: רשימת שינדלר 17.30, 21.30
חן 4: הצלבנות 17.00, 19.30, 21.50
חן 5: בכוונת זדון 17.00, 19.30, 21.50

באר-שבע

רב נגב 1: בכוונת זדון 17.00, 19.30, 21.50
רב נגב 2: שארית היום 19.20, 21.50
תראו מי שמדבר עכשיו 17.00
רב נגב 3: תמונות קצרות 17.30, 21.50
רב נגב 4: פילדלפיה 19.25, 21.55
בגירות בלוז 2 17.00

בת-ים

חן 1: רשימת שינדלר 17.30, 21.00
חן 2: בכוונת זדון 17.00, 19.30, 21.50
חתולים בצמרת 11.00
חן 3: הצלבנות 17.00, 19.30, 21.55
חן 4: בודהה קטן 16.20, 19.10, 21.55

חן 5: הבן הטוב 17.00, 19.30, 21.50
חן 6: תיק שקנאי 16.30, 19.15, 21.50
חן 7: פילדלפיה 19.25, 21.50
תראו מי שמדבר עכשיו 17.00

הרצליה

אודיטוריום דניאל: גב' ראוטפייר 19.00, 21.30
דן אכדיה: שלום לפילגש 19.00, 21.50
סבאר 1: בודהה קטן 16.45, 19.25, 22.00
סבאר 2: הצלבנות 19.30, 21.50
ג'מאיקה בחוות לאפס 17.00
סבאר 3: רשימת שינדלר 17.00, 20.45

חדרה

לב 1: רשימת שינדלר 17.20, 21.00
לב 2: על קרקע בוערת 16.40, 19.15, 21.45
לב 3: שארית היום 19.15, 21.45
לב 4: שלום לפילגש 18.45, 21.30
תתולים בצמרת 17.00

חולון

גל 1: הצלבנות 17.00, 19.30, 22.00
גל 2: הצלבנות 17.00, 19.30, 22.00
גל 3: בכוונת זדון 17.00, 19.30, 22.00
גל 4: עירום 17.00, 19.30, 22.00
גל 5: על קרקע בוערת 17.00, 19.30, 22.00

כפר-סבא

גיל 1: הצלבנות 17.00, 19.30, 22.00
גיל 2: רשימת שינדלר 17.00, 20.30
גיל 3: תמונות קצרות 17.00, 22.30
גיל 4: בכוונת זדון 17.00, 19.30, 22.00
גיל 5: ברכה 17.00, 19.30, 22.00
גיל 6: בשם האב 16.45, 19.20, 22.00
גיל 7: על קרקע בוערת 17.00, 19.30, 22.00
שבל: הפסנתר 19.15, 21.30

כרמיאל

סינמה 1: הפסנתר 19.00, 21.30
סינמה 2: בכוונת זדון 19.00, 21.30
סינמה 3: תיק שקנאי 18.55, 21.35

מגדל העמק

רב חן 1: חג שמחת המול 18.55, 21.35
רב חן 2: תיק שקנאי 18.55, 21.35
רב חן 3: אבנן תשים 19.00, 21.30

נהריה

היכל: בגירות בלוז 2 19.00, 21.15

נס-ציונה

גיל 1: הצלבנות 17.00, 19.30, 22.00
גיל 2: על קרקע בוערת 17.00, 19.30, 22.00
גיל 3: בשם האב 16.30, 19.15, 22.00
גיל 4: רשימת שינדלר 17.00, 22.30

נצרת עלית

גיל 1: בין פיתוי לאשמה 16.45, 19.15, 21.45
גיל 2: חסימה מטולה 17.00, 19.15, 21.45
גיל 3: הצלבנות 17.00, 19.15, 21.45
גיל 4: קודיק 17.00, 19.15, 21.45
גיל 5: על קרקע בוערת 17.00, 19.15, 21.45
גיל 6: רשימת שינדלר 17.00, 20.30
גיל 7: שארית היום 17.00, 19.15, 22.00

נתניה

גיל 1: הצלבנות 17.00, 19.30, 22.00
גיל 2: תיק שקנאי 16.45, 19.15, 22.00
גיל 3: על קרקע בוערת 17.00, 19.30, 22.00

גיל 4: בשם האב 16.45, 19.15, 22.00
גיל 5: רשימת שינדלר 17.00, 20.30
רון הצפון 1: בכוונת זדון 17.00, 19.30, 21.50
רון הצפון 2: פילדלפיה 16.50, 19.25, 21.55
רון הצפון 3: בודהה קטן 16.50, 19.10, 21.55
רון הצפון 4: הבן הטוב 17.00, 19.30, 21.50

פתח-תקוה

היכל 1: הצלבנות 17.00, 19.15, 21.45
היכל 2: רשימת שינדלר 17.00, 20.30
היכל 3: בשם האב 17.00, 19.30, 22.00
רם 1: שארית היום 16.45, 19.15, 22.00
רם 2: הפיתוי הכי יפה של חיי 17.00, 19.30, 21.45
רם 3: על קרקע בוערת 17.00, 19.30, 21.45

ראשון-לציון

הזהב 1: בשם האב 16.45, 19.30, 22.00
הזהב 2: תיק שקנאי 17.00, 19.15, 22.00
הזהב 3: רשימת שינדלר 17.00, 20.30
חן 1: בכוונת זדון 17.00, 19.30, 21.50
חן 2: הבן הטוב 17.00, 19.30, 21.50
חן 3: בודהה קטן 16.20, 19.10, 21.55
חן 4: פילדלפיה 16.50, 19.25, 21.55
סטקה: שלום לפילגש 19.30, 21.50
סבאר 1: בודהה קטן 19.25, 22.00
סבאר 2: הבן הטוב 19.30, 22.00
סבאר 3: גב' ראוטפייר 19.30, 22.00
סבאר 4: האמת שלא תיאמן 20.00, 22.00
ראשונה: רק עד אחד לרצה 19.30, 22.00
רון 1: גב' ראוטפייר 17.00, 19.30, 21.45
רון 2: בגירות בלוז 2 17.00, 19.30, 21.45
רון 3: עידן התמימות 17.00, 19.30, 21.45

רחובות

חן 1: רשימת שינדלר 17.45, 21.15
חן 2: הפיתוי הכי יפה של חיי 19.20, 21.40
חן 3: האשה שיצרה שמן שומשום 19.25, 21.50
חן 4: שארית היום 19.10, 21.45